



## Ecoturismo en Las Lomitas, Formosa

Diagnóstico del estado actual y propuestas para su desarrollo



**Autores:** Carlos Spagarino y Gisela Infantino

**Consultores:** Fundación ProYungas



**15 años** *Conservando la Biodiversidad  
con Responsabilidad Social*

# INDICE

1. INTRODUCCION.....	PAG.3
2. SITUACIÓN TURÍSTICA DE LA PROVINCIA DE FORMOSA.....	PAG.4
2.1 Plan Federal Estratégico de Turismo Sustentable.....	PAG.7
2.2 Plan de inversiones Formosa 2015.....	PAG.9
2.3 Caracterización de la oferta y de la demanda.....	PAG.11
3. RECURSOS NATURALES Y CULTURALES: OPORTUNIDADES PARA EL DESARROLLO DEL ECOTURISMO. Formosa: Tierra de Aguas	
3.1 Dinámica del Río Pilcomayo y Bañado la Estrella. Descripción general y situación actual.....	PAG.16
3.2 El bosque interfluvial del Chaco occidental.....	PAG.18
3.3 Río Bermejo y la Estancia La Fidelidad. Descripción general y situación actual.....	PAG.21
4. OCUPACIÓN DEL TERRITORIO. PUEBLOS ORIGINARIOS Y POBLACIÓN CRIOLLA	
4.1 Pueblos originarios.....	PAG.28
4.2 Pobladores criollos.....	PAG.31
5. SITUACIÓN TURÍSTICA DE LAS LOMITAS	
5.1 Proceso de desarrollo de la actividad turística.....	PAG.32
5.2 Prestadores de Servicios y Oferta Actual.....	PAG.39
5.3 Potencialidades turísticas. Líneas propuestas.....	PAG.43
5.4 Turismo comunitario.....	PAG.44
5.5 Turismo de naturaleza/ Observación de aves.....	PAG.46
5.6 Excursiones de Pesca Deportiva.....	PAG.51
5.7 Alojamientos y Gastronomía local.....	PAG.52
6. PROPUESTAS	
6.1 Fortalecimiento del destino.....	PAG.55
6.2 Creación de un Producto Turístico a través del diseño de Circuitos Regionales.....	PAG.56
6.3 Circuitos Turísticos.....	PAG.56
6.4 Perspectivas y estrategias futuras.....	PAG.66
7. BIBLIOGRAFIA.....	PAG.68

# 1. INTRODUCCIÓN

Formosa se encuentra ubicada en el Centro Norte de la República Argentina, íntegramente en la región biogeográfica del Chaco Americano, una ecoregión de excepcional biodiversidad que se extiende ocupando más de 1.000.000 km<sup>2</sup> entre Argentina, Paraguay, Bolivia y en una pequeña porción de Brasil. Esta región alberga una importante biodiversidad con más de 3400 especies de plantas, alrededor de 500 especies de aves, 150 de mamíferos, 120 de reptiles y aproximadamente 100 de anfibios. (*The Nature Conservancy. 2005.*)

La Provincia de Formosa con una superficie total de 72.000 km<sup>2</sup>; limita al sur con la Provincia del Chaco, al oeste con Salta y al Norte y al Este con la República del Paraguay. A lo largo de su geografía se encuentran representados los biomas de Chaco Oriental (o Chaco Seco) y Chaco Occidental (o Chaco Húmedo).

Es una de las provincias con menor desarrollo socio-económico del país, con una población cercana a los 400.000 habitantes, con casi el 50% de la misma concentrada en la capital provincial y áreas de influencia. Además un 15% de la población es aborígen, pertenecientes a cuatro etnias (*Di Giacomo, A. S. 2007.*)



Figura 1. Formosa en el contexto de la región Chaqueña en la argentina.  
Uso del suelo. UNCEF 2005.

La actividad productiva más importante es la ganadera, seguida por la explotación forestal-maderera y una agricultura en paulatino incremento. En el extremo noroeste se realiza extracción de petróleo.

Formosa surge como Territorio Nacional en 1879, como resultado de la resolución de cuestiones limítrofes con la República del Paraguay, y permanece bajo este estatus hasta 1955, cuando se concreta su provincialización.

Cuenta con un escaso sistema de áreas protegidas que represente la importante biodiversidad de su territorio. Existen varios sitios bajo la denominación de Reservas Provinciales de Caza y Pesca, pero sin ninguna implementación (*Di Giacomo, A. S. 2007*).

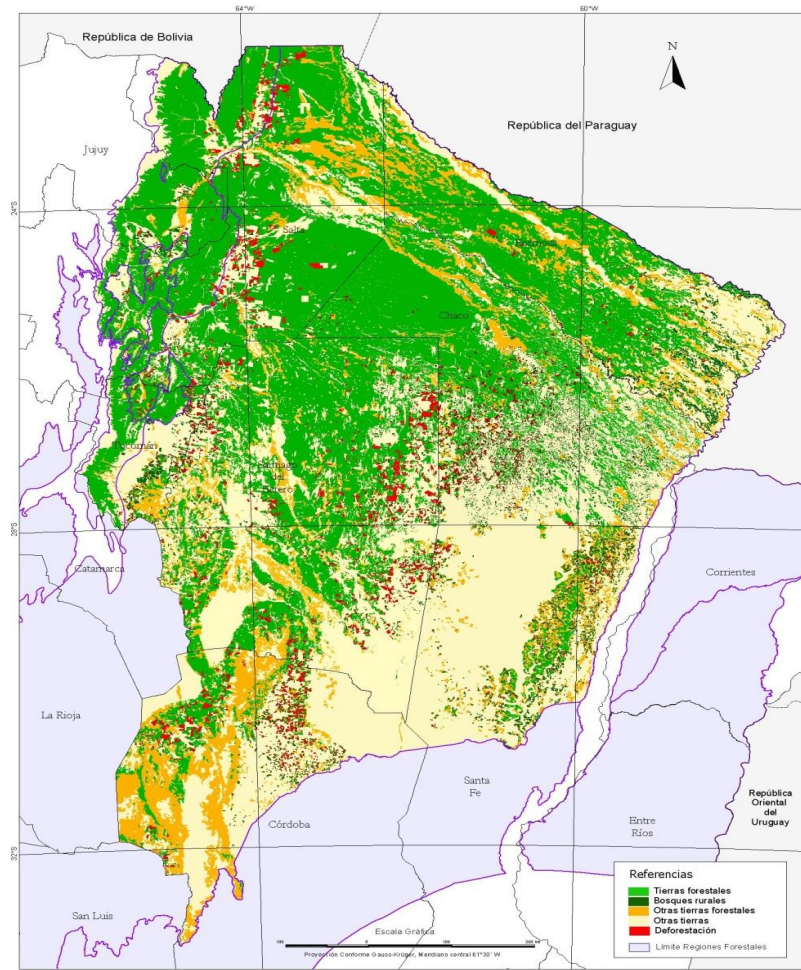
Diversos ambientes cubren su geografía. El este provincial está dominado principalmente por extensas sabanas de gramíneas y palmares, esteros y bañados, selvas en galería e isletas de bosques fuertes. (Figura 1). En el centro y oeste de la provincia, el paisaje es dominado por extensos bosques con árboles de maderas duras. Estos ambientes presentan una alta diversidad de flora y fauna. Entre ellas podemos citar especies que caracterizan a la región del chaco. Los quebrachos colorados -chaqueño y santiagueño- el quebracho blanco, varias especies de algarrobos, palo santo, lapacho rosado y palmas caranday son las más destacables entre las vegetales. Entre la fauna podemos citar especies de singular importancia para la Argentina como guazuncho colorado, aguará guazú, tapir, carpincho, oso hormiguero, tatú carreta y yagareté. La rica avifauna formoseña cuenta con más de 500 especies y representa un grupo de particular importancia. Se registran actualmente en la provincia 14 especies globalmente amenazadas, y presencia de especies raras para la Argentina, además de grandes congregaciones de aves zancudas y migratorias.

Un territorio enmarcado por los ríos Paraguay al este, Pilcomayo al norte y Bermejo al Sur define una dinámica donde el agua es un elemento que moldea y domina el paisaje, condicionando la presencia de diferentes formas de vida en toda la región. Conformando una vasta cuenca hidrográfica dominada por lluvias estacionales y un relieve extremadamente plano. Presenta un gradiente de precipitaciones anuales que decrece de este a oeste, desde 1200 mm anuales en el valle fluvial del río Paraguay hasta apenas 600 mm en Ing. Juárez cerca del límite con la Provincia de Salta.

## **2. SITUACIÓN TURÍSTICA DE LA PROVINCIA DE FORMOSA**

Formosa es una provincia con un interesantísimo potencial a nivel turístico ligado principalmente al desarrollo del ecoturismo ó turismo de naturaleza. Las vastas regiones naturales poco transformadas, una alta biodiversidad y especies poco comunes en el resto del país, se suman a un característico valor cultural aportado por las comunidades originarias y campesinas.

Cuenta con una privilegiada ubicación entre dos áreas de importante valor turístico como lo son las Cataratas del Iguazú, en la Provincia de Misiones, y la región de los valles (Puna y Yungas), en las Provincias de Salta y Jujuy. Posee una vía de comunicación principal como la Ruta Nacional Nº 81, denominada “Corredor Bioceánico” o “Corredor turístico Capricornio”, que atraviesa Formosa en su eje longitudinal, conectándola con las repúblicas del Paraguay y

Brasil al este, y con Bolivia y Chile al oeste. Esto le confiere una posibilidad estratégica para el desarrollo del turismo, en una particular ecoregión como es el Chaco Sudamericano. (Figura 2)



Figura 2. Corredor del Subtrópico en el Norte Grande Argentino.

Tiene además, un interesante trazado de rutas pavimentadas, o en proceso de pavimentación, que sumado a la particular forma “rectangular” de Formosa y su topografía plana, la convierten en un territorio cómodo para planificar el desarrollo de rutas y circuitos turísticos. Estas características posibilitan circuitos en sentido este- oeste, aprovechando la presencia de la terminal de buses y el aeropuerto internacional en la ciudad capital. Desarrollando un flujo desde y hacia las provincias vecinas de Salta y Jujuy al oeste o Corrientes y Misiones, al este.



Parque Nacional Rio Pilcomayo

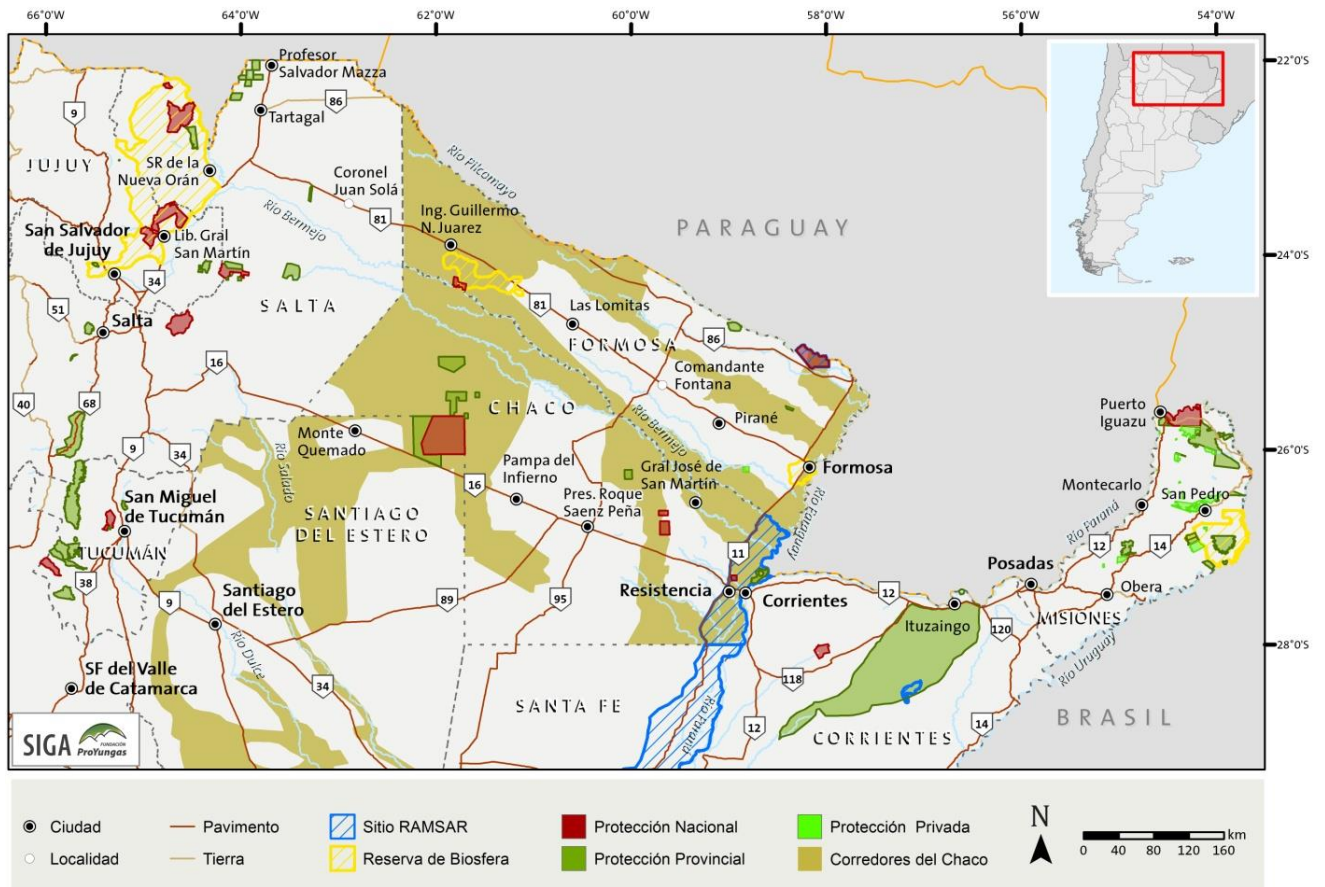
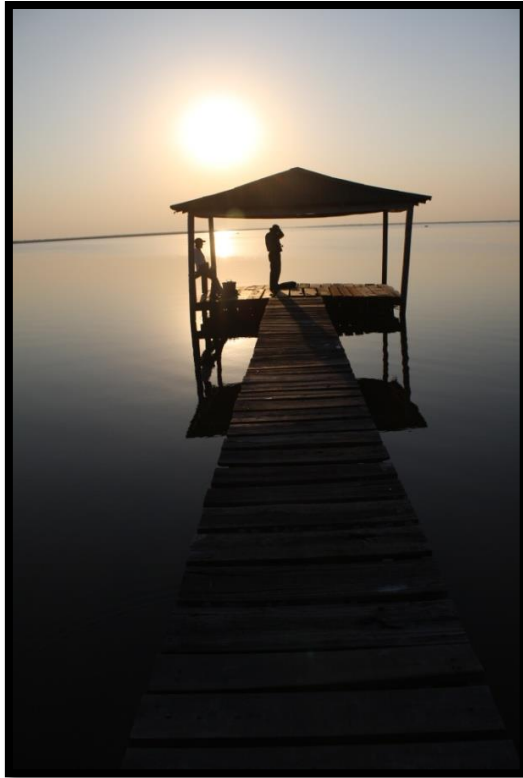
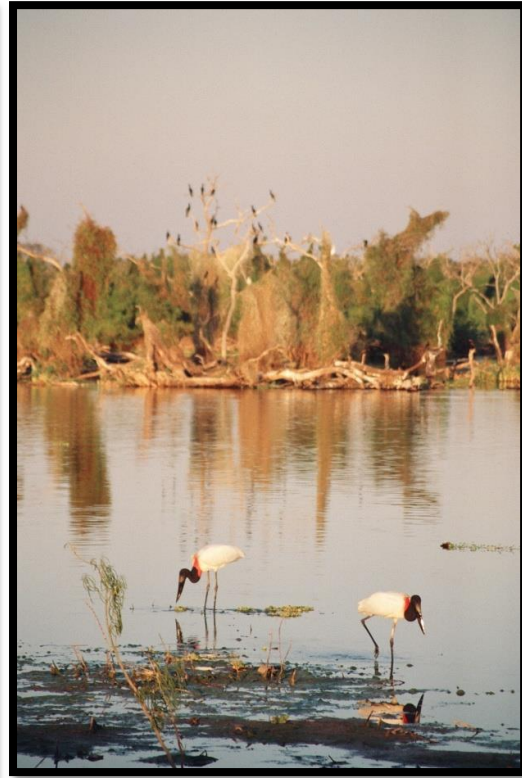

Bañado la Estrella

Una geografía en general poco intervenida por el hombre y actividades productivas extensivas, hacen de los espacios naturales un mosaico de ambientes en relativo buen estado de conservación. Con una vasta lista de flora y fauna nativas, y la presencia de áreas protegidas con diversos estatus, bajo la administración de diferentes organismos (a nivel provincial, nacional o internacional). El desarrollo de actividades relacionadas con el turismo de naturaleza propicia un escenario de fortalecimiento y gestión de estos y otros espacios protegidos. (Figura 3)

Área protegidas Actuales/ Proyectadas*	Superficie (Ha)	Departamento	Jurisdicción
<b>Parque Nacional Rio Pilcomayo</b>	52.000	Pilcomayo	APN
<b>Reserva de Biosfera Laguna de Oca</b>	10.000	Formosa	(MAB-UNESCO
<b>Reserva de Biosfera Riacho Teuquito</b>	64.920	Bermejo/Matacos	(MAB-UNESCO
<b>RN Formosa</b>	10.000	Bermejo	APN
<b>Bañado La Estrella*</b>	407.892	Bermejo/Patiño	Min. de Producción y Ambiente. Formosa
<b>La Fidelidad *(Formosa)</b>	111.619	Bermejo/Patiño	Min. de Producción y Ambiente. Formosa
<b>El Bagual</b>	3.336	Laishi	Privada
<b>Total</b>	<b>659.767</b>	-	-

Tabla 1: Áreas protegidas actuales y proyectadas en el territorio provincial.



Figura 3: Áreas Naturales Protegidas en el territorio de Formosa.

El Parque Nacional Río Pilcomayo, declarado sitio RAMSAR desde 1992 se destaca como la única área con el estatus de Parque Nacional que posee la provincia de Formosa. Otro lugar destacado por su proximidad a la ciudad capital es la Reserva de Biósfera de Laguna de Oca (MAB-UNESCO). El Bañado la Estrella situado en el centro oeste de la provincia y declarado Reserva Natural con utilidad pública de aguas y tierras, es administrado por el Ministerio de Producción y Ambiente de la provincia de Formosa, pero no cuenta aún con un plan de gestión o manejo. (Tabla 1)

## 2.1. Plan Federal Estratégico de Turismo Sustentable.

El fomento para el sector turístico desde de la gestión pública, ha estado favorecido por una coyuntura económica que propiciaron la expansión de la oferta nacional tanto en calidad como en cantidad de servicios turísticos, consolidando destinos tradicionales y posibilitando el desarrollo de nuevos destinos.

En este sentido, el Plan Federal Estratégico de Turismo Sustentable (PFETS) institucionaliza la actividad turística en Argentina convirtiéndola en una política de estado, a la vez que plantea las realidades locales y las coyunturas, estableciendo las bases para el fomento y el desarrollo de nuevos destinos, procurando la consolidación de aquellos destinos emergentes.

Este PFETS establece la división del territorio nacional en 6 regiones: Región Norte (Jujuy, Salta, Tucumán, Catamarca y Santiago del Estero), Región Litoral (Formosa, Chaco, Santa Fe, Entre Ríos, Corrientes y Misiones), Región Buenos Aires (Provincia de Buenos Aires), Región Córdoba (Provincia de Córdoba), Región Cuyo (La Rioja, San Juan, Mendoza y San Luis) y Región Patagonia (La Pampa, Neuquén, Río Negro, Chubut, Santa Cruz y Tierra del Fuego).

El Plan Federal Estratégico de Turismo Sustentable plantea como aporte destacado para Formosa su conexión con la región Región Litoral, Noroeste y Chile. A traves del enlace con el Corredor Iguazú-Posadas y Corredor Paraná, con el Corredor Bioceánico Paso Jama, a través de la travesía Ruta Nacional Nº 81 -Corredor Potencial Eje Capricornio-. (Actualización 2012-2020, PFETS. (Figura 4)



Figura 4: Mapa Federal de Oportunidades Turísticas (MFOT) 2011: Región Litoral

Uno de los programas del PFETS que la SECTUR instrumenta a través de la Dirección de Desarrollo de la Oferta dependiente de la Dirección Nacional de Desarrollo Turístico es el Programa de Fortalecimiento y Estímulo a Destinos Turísticos Emergentes – PROFODE-. Cuyo objetivo principal es **disparar procesos de desarrollo turístico en los destinos emergentes**, en el marco de la estrategia de redireccionamiento de flujos turísticos para el crecimiento equilibrado de la actividad en el territorio nacional. La condición para que

intervenga el PROFODE en un destino con atractivos para el turismo nacional, es que su oferta carezca de una puesta en valor adecuada o esté desarticulada. Posee dos módulos de trabajo:

- Fortalecimiento del Sistema Turístico: (Trabajo en conjunto con las comunidades anfitrionas; capacitación para la mejora de la gestión y comercialización turística y Asesoramiento para emprendedores turísticos)
- Mejora del Sistema de Soporte: (Identificación de las inversiones necesarias para mejorar y/ o adecuar la oferta turística; gestión de financiamiento para obras turísticas e infraestructura básica priorizadas y mejora de la señalética turística del destino)

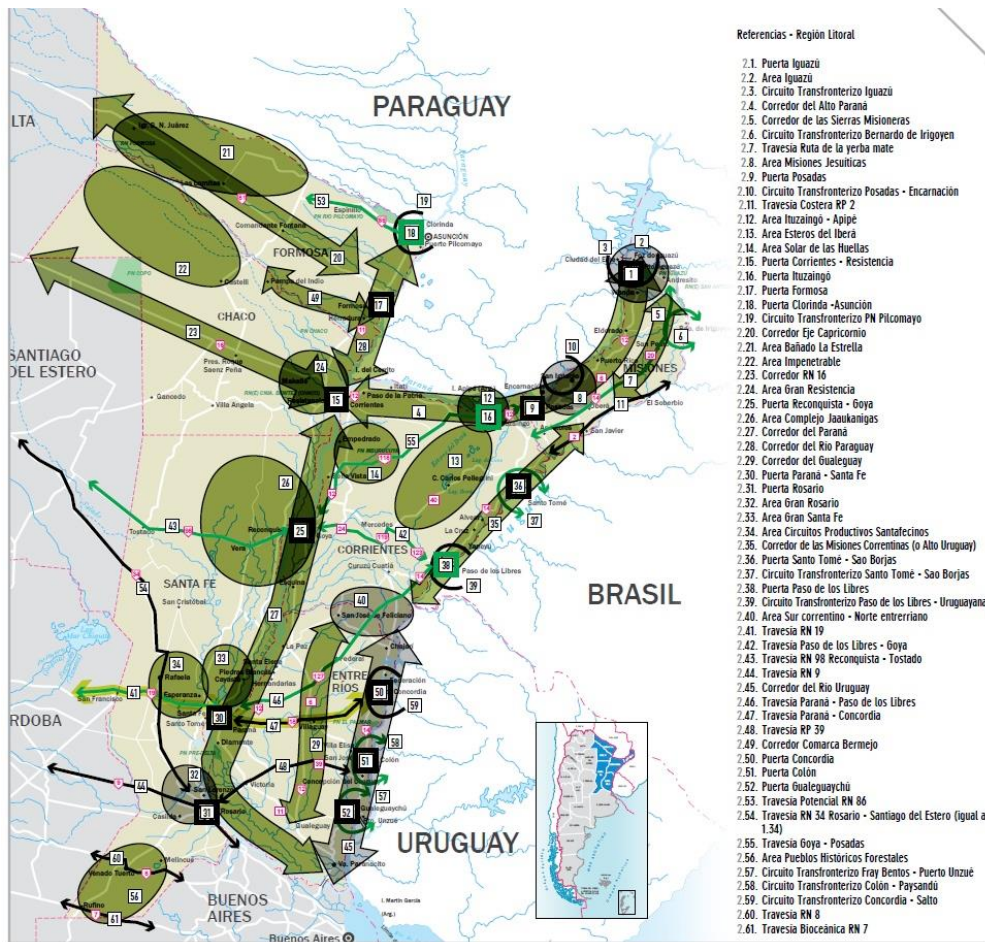
## 2.2. Plan de inversiones Formosa 2015.

A nivel provincial, en el año 2005, se confeccionó el Plan de Inversiones públicas FORMOSA 2015; en el mismo se instala al turismo como una actividad productiva, en consonancia con la Ley Nacional de Turismo Nº 25.997, y se equipara a esta actividad con otras tradicionales desarrolladas en la provincia, tales como: forestal, ganadera, agrícola y piscícola.

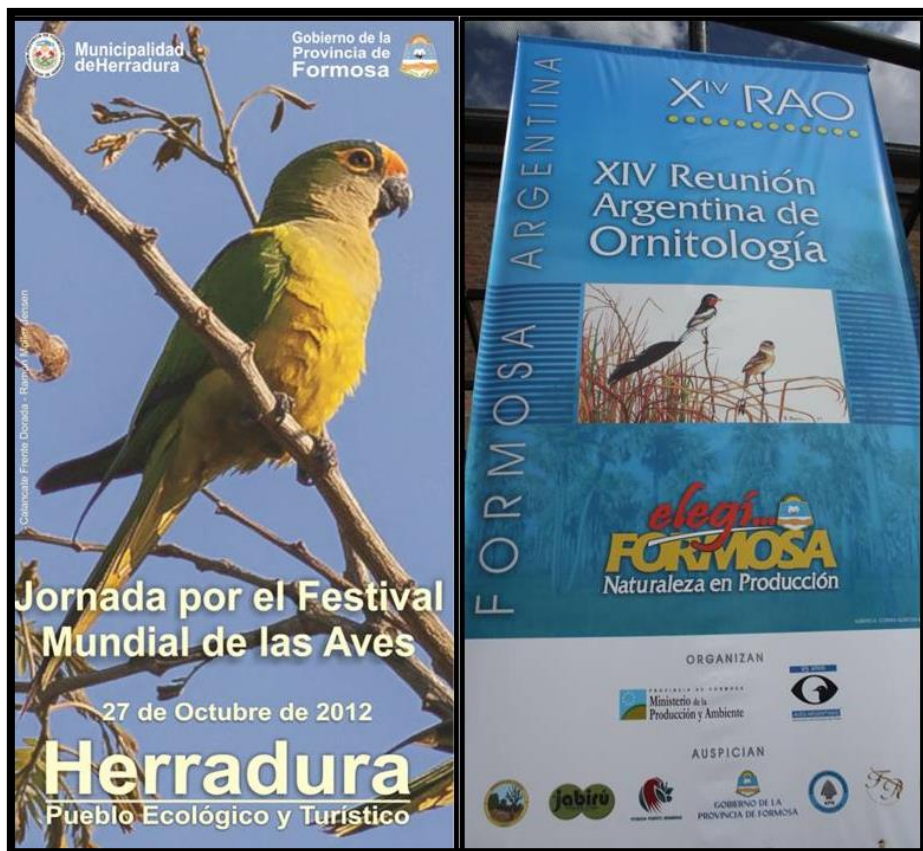

Afiches de difusión de actividades relacionadas al ecoturismo en Formosa

El plan provincial, focaliza su análisis en las observaciones de datos precisos y contrastados a nivel regional con otros centros de importancia turística como: Corrientes, Misiones y Salta. Abordando temas como la situación actual de Formosa y su bajo desarrollo

turístico, el desarrollo de la oferta local, la identificación del segmento potencial demandante más adecuado, el desarrollo de acciones de publicidad y promoción, pero principalmente la definición de un tipo de PRODUCTO TURÍSTICO que caracterice a Formosa: **TURISMO DE NATURALEZA Y SU INTEGRACIÓN CON LOS VALORES CULTURALES LOCALES.**

Proponiéndose como principal meta lograr una oferta turística diferencial basada en la **integración naturaleza-cultura**, mientras que el cumplimiento de los objetivos apunta a brindar a los visitantes una **experiencia turística memorable**. Plantea posicionar la oferta destinada al **mercado turístico extra regional** (producto estrella) en un segmento muy exclusivo, donde se aplicará el máximo del esfuerzo y los recursos. (*Plan de Inversiones Formosa 2005-2015*). En este contexto se promueve la actividad por parte de las instituciones y su instalación a nivel provincial como actividad económica de relevancia.

En este sentido y en el marco de un Programa de fortalecimiento educativo y capacitación en el territorio provincial, se crea en el año 2009 el Instituto Universitario de Formosa (IUF-UNAF), y en 2011 la carrera de Licenciatura en Turismo con sede en la localidad de Laguna Blanca en el noreste provincial. Actualmente este organismo académico recibe alumnos de diversas localidades de la provincia.

Desde la cartera provincial representada por el Ministerio de Turismo y en conjunto con otros organismos se desarrollaron numerosas actividades como participación en ferias, capacitaciones y proyectos destinados a mejorar la competencia del destino. A continuación citamos algunos de los más relevantes:

- 2006 II CURSO DE OBSERVACIÓN DE AVES EN EL CHACO HÚMEDO. UNAF- Aves Argentinas-Bird Life International. Formosa.
- 2008 Asistencia a la BRITISH BIRDFAIR. RUTLAND, Gran Bretaña. Secretaria de Turismo de la Nación. Aves Argentinas-Birdlife International.
- 2009 Seminario-Taller: BIRDWATCHING: LOS SECRETOS DE LA OBSERVACIÓN DE AVES. - Ministerio de Turismo de Formosa - SECTUR. Formosa.
- 2009 I TALLER DE PLANIFICACIÓN DEL ECOTURISMO EN FORMOSA. Ministerio de la Producción de Formosa - Ministerio de Turismo de Formosa - Aves Argentinas. Formosa.
- 2010 Asistencia a la 1° FERIA DE AVES DE SUDAMÉRICA. San Martin de los Andes.
- 2010 Capacitación MARCA DESTINO. Ministerio de Turismo de Formosa. Formosa.
- 2010 CURSO DE OBSERVACIÓN DE AVES EN EL CHACO HÚMEDO. PN Rio Pilcomayo - Aves Argentinas-Bird Life International. Formosa.
- 2010 Capacitación FORMACIÓN DE MICRO EMPRENDEDORES. Ministerio de Turismo de Formosa. Formosa
- 2011 XIV REUNIÓN ARGENTINA DE ORNITOLOGÍA. Formosa.
- 2011 Seminario Taller DESARROLLO DE PRODUCTOS TURISTICOS. Ministerio de Turismo de Formosa. Formosa.

- 2011 Seminario Taller ORGANIZACIÓN Y GESTION DE EMPRENDIMIENTOS TURISTICOS. Ministerio de Turismo de Formosa. Formosa.
- 2011 Seminario Taller MARKETING DE DESTINOS. Ministerio de Turismo de Formosa. Formosa.
- 2011 Seminario Taller RECOMENDACIONES AMBIENTALES. Ministerio de Turismo de Formosa. Formosa.
- 2012 Asistencia a la Segunda Feria de Aves y Vida Silvestre del NEA Corrientes.



Stand Feria de Aves y Vida Silvestre del NEA, Corrientes. 2012

### 2.3. Caracterización de la oferta y de la demanda.

Hasta el momento los numerosos recursos y los interesantes valores paisajísticos, no fueron suficientes para hacer que la actividad turística sea relevante en la economía provincial. A pesar de la infraestructura ya existente, Formosa cuenta con una incipiente oferta turística real, representada en su mayoría por pequeños prestadores locales poco desarrollados.

El sector no cuenta aún con un significativo flujo de turistas que permita convertir a la actividad en una opción realmente rentable para los prestadores. Un sector destacado es el de alojamiento y hotelería. Pero el arribo de pasajeros y la habitual plena ocupación de sus plazas, aparece más ligado a la realización de eventos en la ciudad capital (congresos, convenciones, ferias, etc.) que al arribo de visitantes con intenciones de consumir productos turísticos (excursiones, paseos y salidas). En este sentido, los prestadores de servicios pueden capitalizar esta situación y ofertar paseos de corta duración por la ciudad de Formosa. En el caso de poder ampliar la estadía por parte de los visitantes es posible proponer salidas de una jornada completa, con visitas a la Reserva de Biosfera Laguna Oca del río Paraguay contigua a la misma

ciudad; a Laguna Herradura situada a 40 Km. de la capital ó al Parque Nacional Río Pilcomayo ubicado a 130 Km. de la misma ciudad. Otras opciones con menor demanda, por la mayor distancia a la ciudad capital, son la posibilidad de realizar visitas de mayor duración al Parque Nacional Río Pilcomayo, al Bañado la Estrella ó a la Reserva Natural Formosa. Se suman a estas opciones las visitas a las ruinas de las Misiones Franciscanas de Laishi y Tacaaglè, los pueblos originarios de las etnias Toba, *Wichi* y *Pilagá* ó establecimientos rurales en localidades del interior como El Colorado (Comarca Bermejo-INTA) entre otras.



Capilla de Misión Tacaaglè y detalles de su arquitectura.

En los últimos años, tanto a nivel nacional como local se vio incrementada la demanda de nuevos destinos, principalmente aquellos asociados con la naturaleza y el ecoturismo. Formosa priorizó la promoción y difusión de sus principales centros de atracción turística, ligándolos la actividad de turismo de naturaleza y la observación de aves.

La demanda de este tipo de actividades se caracteriza principalmente por ser un público de mediana edad, con alto nivel cultural y buen poder adquisitivo. Según datos de encuestas internacionales<sup>1</sup> sobre el público que consume el turismo ornitológico ó de observación de aves, podemos mencionar que:

- Prefieren viajar en tours de avistaje de aves ó en aquellos que se relacionan con la historia y la naturaleza.

---

<sup>1</sup> Recopilación de ofertas incluidas en los Manuales de venta de los TTOO británicos Birdfair 2007 – Rutland - Gran Bretaña. Informe de resultados de las encuestas tomadas al público asistente a la Feria. Dirección Nacional de Desarrollo Turístico. SECTUR.

- La mayoría dispone de 10-15 días para viajes de avistamiento en el exterior.

Dentro de los principales destinos elegidos aparecen los países africanos (Zambia, Uganda, Nueva Guinea, Norte de África y Madagascar) donde la variedad de especies, y facilidad de avistaje son los principales motivos para la elección.



Bañado la Estrella.

Respecto de la valoración de los destinos en Argentina, la principal motivación fue la existencia de áreas protegidas y la variedad de especies.<sup>2</sup>

---

<sup>2</sup> Argentina posee 1100 especies de aves (aproximadamente el 10% del total presentes en todo el mundo).



Sendero Monte adentro, Reserva Natural Formosa

En cuanto a los atributos de valoración, tanto para las especies como para el destino, se observó que la cantidad, variedad y grado de rareza de las especies son los puntos principales, sumado al entorno y la belleza paisajística, accesibilidad al avistaje y todos aquellos aspectos que determinen el cuidado del medio ambiente.

Los principales destinos elegidos para visitar la Argentina son Patagonia, Esteros del Iberá, Cataratas del Iguazú y Noroeste Argentino. Y la modalidad de hospedaje se efectúa en “lodges” en su mayoría con un muy buen nivel de comodidad e infraestructura.



Laguna Blanca, Parque Nacional Rio Pilcomayo.

En este contexto, Formosa es totalmente desconocida, hecho que debe capitalizarse a la hora de diseñar estrategias de promoción, difusión y de captación de turistas, ya que existe un amplio e interesante nicho potencial.

Dado que entre los atributos de valoración del público especializado se encuentra la cantidad y variedad de especies presentes en el destino, Formosa se coloca en una situación de privilegio frente a otros sitios de Argentina.<sup>3</sup> No obstante la actual falta de hospedajes con suficiente nivel de calidad ó la lejanía de los mismos respecto del principal destino para observar aves como el Bañado La Estrella, es una importante limitación para el diseño de paquetes turísticos competitivos frente a otros destinos donde este aspecto está ampliamente resuelto.



Artesana Pilagá



Productos Wichi de harina de algarroba

Una mención especial merece el llamado turismo “étnico” ó “cultural”, donde existen diversos perfiles de visitante, constituyendo una demanda difusa y difícil de caracterizar. En la mayoría de los casos se trata de personas de mediana edad, respetuosas de otras culturas y abiertas a nuevas experiencias, con alto nivel cultural y buen poder adquisitivo. Muchos de ellos presentan un perfil “solidario”, donde con su visita pretenden contribuir con algún tipo de ayuda o beneficio para con los grupos visitados, generalmente pueblos originarios que presentan serios problemas económicos y sociales.

---

<sup>3</sup> Formosa posee 520 especies de aves (47% del total presentes en todo el país).

### 3. RECURSOS NATURALES Y CULTURALES: OPORTUNIDADES PARA EL DESARROLLO DEL ECOTURISMO. Formosa: Tierra de Aguas

#### 3.1. Dinámica del Río Pilcomayo y Bañado la Estrella. Descripción general y situación actual.

El Río Pilcomayo forma parte de la extensa cuenca del Río de La Plata. Su cuenca, también amplia, posee dos sectores bien demarcados: la Alta Cuenca, ubicada en las estribaciones orientales de la cordillera de los Andes (más de 3000 msnm), totalmente en territorio boliviano, de donde provienen el agua y los sedimentos que acarrea. Y la Baja Cuenca, ubicada en una gran planicie de origen sedimentario, ubicada entre la cordillera de los Andes y el escudo brasileño. En este sector, el Río Pilcomayo presenta morfología meándrica, y da forma a un antiguo delta continental, que abarca gran parte de la Llanura Chaqueña argentina y paraguaya. En este tramo meándrico, se produce un fenómeno de divagación, con frecuentes cortes de meandros, y desplazamientos del cauce hacia ambas márgenes. Durante la última mitad del siglo pasado este fenómeno de divagación dio lugar al llamado “Bañado la Estrella”.

Este gran humedal genera el anegamiento de amplias zonas boscosas con la muerte paulatina de importantes masas arbóreas, que pronto son cubiertas por verdes enredaderas, denominadas localmente “champales”. Las plantas flotantes como el jacinto de agua, los repollitos y otros tapizan parte de las aguas, otorgándole una gran variedad de colores y una singular belleza.



Nido con pichones de Jabirú o Yabirú, (*Jabiru mycteria*). Bañado la Estrella.

El Bañado la Estrella alcanza a cubrir una superficie de aproximadamente 400.000 Has; y se encuentra inserto en medio de un ecosistema circundante de chaco semiárido, con escasas precipitaciones (900 mm), y una elevada evapotranspiración (2.000 mm), que le dan al Chaco Semiárido un balance hídrico negativo a lo largo del año. Un amplio sector del Bañado La Estrella es atravesado por el Trópico de Capricornio, registrándose temperaturas medias anuales de 23°C, y máximas extremas mayores a 47°C. Estas características hacen de este lugar y de sus alrededores un atractivo particular, de gran diversidad biológica y ambiental, siendo un santuario especialmente para las aves acuáticas. Actualmente es considerado junto al Pantanal del Brasil y a los Esteros del Iberá, uno de los tres humedales más importantes de América del Sur.

Este hábitat, de gran productividad primaria, constituye el principal sitio de alimentación para peces y otros organismos que viven en las aguas de la cuenca. Entre las especies de animales presentes se destacan el carpincho ó capibara - mayor roedor del mundo- muy abundante, pero difícil de observar, por estar aun perseguido por la caza ilegal. Otro mamífero habitual en estos ambientes acuáticos es el lobito de río. El yacaré overo y la boa curiyú que puede llegar a los 5 metros de largo, son frecuentes de observar asoleándose en las orillas o sobre las champas.



Concentración de aves zancudas, Bañado la Estrella.

Pero sin duda las aves acuáticas son el principal atractivo de este lugar, donde es frecuente observar grandes bandadas de m'biguas secando sus plumas luego de una excursión de pesca. También son frecuentes las concentraciones de garzas blancas, brujas y moras. Las cigüeñas americana, jabirú y tuyuyú, pueden ser observadas con frecuencia, ya que todas nidifican en el área. Algunas especies amenazadas a nivel nacional como el pato crestado (*Sarkidiornis melanotos*), el pato real (*Cairina moschata*), el ñandú (*Rhea americana*), el carpintero negro (*Dryocopus schulzi*), le otorgan un valor de conservación especial al área. Otras especies abundantes como el Martín pescador grande, ipacaá, chajá, hocó colorado,

aninga, jacana, espátula rasada, rayador y diversos chorlos forman parte de una larga lista que alcanza las 190 especies (Barros, M; Draque, J; Waller, T. 2011).



Yacaré overo ó ñato. (*Caiman latirostris*)

En el año 2007 el Programa de las Áreas Importantes para la Conservación de las Aves (AICAs) de BirdLife International ha identificado para la Argentina 273 Áreas Importantes para la Conservación de las Aves cubriendo el 12% de la superficie del país. En la provincia de Formosa se identificaron 15 AICAs, de las cuales el Bañado la Estrella representa la de mayor superficie.<sup>4</sup> Este lugar de mágicos atardeceres y un incalculable valor biológico, es un atractivo imperdible para quienes son amantes de la naturaleza y en especial de las aves.



Pato Pampa ó pato crestudo. (*Sarkidiornis melanotos*)

---

<sup>4</sup> El concepto de 'Área Importante para la Conservación de las Aves (AICA)' o 'Important Bird Area (IBA)' es una iniciativa global enfocada a la identificación, documentación y conservación de una red de sitios críticos para la conservación de las aves del mundo por considerarse a las aves se consideran buenos indicadores de los niveles de biodiversidad terrestre. (AOP, 2005).

### 3.2. El bosque interfluvial del Chaco occidental.

Pero el Bañado la Estrella se encuentra inmerso dentro de una gran matriz de bosque interfluvial del Chaco occidental ó semiárido que presenta las maderas más duras y codiciadas del monte chaqueño. Quebracho colorado santiagueño el quebracho blanco y los algarrobos son los más representativos componentes arbóreos de la flora Chaqueña, dado no solamente por la calidad de su madera y sus prestancias, sino por sus majestuosos portes alcanzados en condiciones ambientales tan adversas.

Numerosas cactáceas como el cardón y el ucle, que conservan grandes cantidades de agua en sus tejidos, dominan el sotobosque, e inundan el monte en primavera de grandes flores. Otras especies arbustivas de gran importancia en la alimentación de los animales del monte, y de las poblaciones originarias son el mistol, chañar, guayacán, palma carandilla, vinal, sacha sandía y sacha pera.



Pastizal y bosque del chaco occidental ó semiárido

Un árbol de singular belleza en el chaco semiárido es el yuchán, o palo borracho, de gran porte y tronco en forma de botella y hermosas flores blanco amarillentas en otoño. Reviste particular importancia para las culturas originarias que usan su tronco para hacer embarcaciones denominadas “*chalanas*” o “*cachiveo*” y “*trojas*” a modo de granero para almacenar los frutos del algarrobo y conservarlos durante el periodo de escasez.



Flor de Chaguar (*Bromelia sp*)

Los chaguarales son impenetrables comunidades de *Bromelias* de fuertes espinas, donde encuentran refugio pequeños animales como insectos y ranas que aprovechan el agua acumulada en las cavidades durante las escasas lluvias. Estas plantas son utilizadas por las comunidades originarias locales para hacer un hilado y tejidos de gran fuerza y calidad.

Sin duda los algarrobales, forman comunidades con características propias. De baja altura, sin superar los 15 m, y con árboles de copas extendidas y profusa sombra, de excelente madera y frutos comestibles, son utilizados tanto por la fauna local, como por pueblos originarios y criollos para hacer “añapa” y “aloja”.

Existen zonas abiertas libres de bosque denominadas “pampas” ó “caños” originadas en los cauces secos de viejos ríos muertos o paleocauces. Aquí dominan pastizales gramínicos y se pueden observar, ñandúes y chuñas de patas rojas, la martineta chaqueña, e innumerables pájaros como la monjita blanca la tijereta y el churrinche y aves granívoras como el corbatita o el cabecita negra.

Además de las aves, en éstos montes encuentran refugio importantes poblaciones de mamíferos como la corzuela parda, el pecarí de collar, y el labiado, vizcachas, conejos de los palos, el oso hormiguero, el oso melero, el zorro de monte, el puma y el esquivo yagareté.



Oso Hormiguero gigante (*Myrmecophaga tridactyla*)



Loro hablador (*Amazona aestiva*)

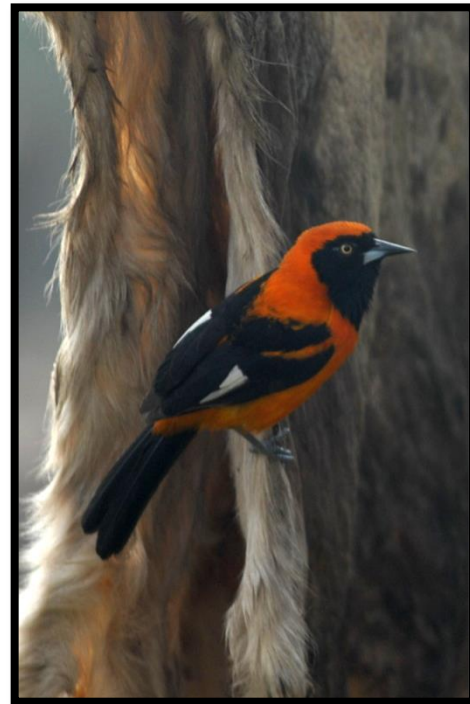

Matico (*Icterus croconotus*)

### 3.3. Río Bermejo y la Estancia La Fidelidad. Descripción general y situación actual.

El río Bermejo con 1400 Km de longitud es el río de mayor tamaño que atraviesa el Gran Chaco Americano en sentido oeste-este. Nace en las montañas del noroeste de Argentina y sur de Bolivia (3000-1500 m), cruza toda la extensa llanura chaqueña y termina desembocando en el río Paraguay. Es el río más chaqueño de la cuenca del Plata, a la que le aporta el 2% del agua, aunque transporta el 75% de los sedimentos de esta gran cuenca hidrográfica.

Sedimentos que han construido el delta del río Paraná-La Plata 3000 Km aguas abajo. (Brown, A. 2013)

Este río ha sido navegado por los primeros Jesuitas en busca de una conexión rápida entre las minas de oro y plata de Bolivia y el puerto de Buenos Aires. Posteriormente con la instalación de los primeros ingenios azucareros en el noroeste argentino, se pensó en el río Bermejo como la forma de transportar la producción hacia Buenos Aires, antes de la llegada del ferrocarril a la región a fines de 1800.

La importante carga de sedimentos sumados a la extremadamente suave topografía (300 m de desnivel en 1000 Km) lleva a permanentes cambios en el curso y por ende a la inconveniencia de su navegación que impidieron la instalación de ciudades en sus márgenes; permaneciendo prácticamente inhabitadas por cientos de kilómetros. Aun en la actualidad gran parte del recorrido atraviesa enormes zonas (de más de 500.000 Ha) despobladas, ausentes de infraestructura y con un buen estado de conservación de la biodiversidad.



Río Bermejo. Estancia La Fidelidad.

La Estancia “La Fidelidad” se encuentra ubicada a ambas márgenes en el cauce medio del río Bermejo, en las provincias de Chaco y Formosa. Este formidable parque natural ocupa un territorio de 205.000 Ha del bosque seco subtropical más grande y con mayor biodiversidad del mundo. Con dificultosos accesos terrestres, desde el Chaco, (aproximadamente a unos 100 km de J:J Castelli y 220 km de Pcia. Roque Sáenz Peña); y desde Formosa (aproximadamente 60 km al sur de Las Lomitas).



Grupo de expedicionarios e indígenas chaqueños con un jagareté (*Pantera onca*) abatido.

Principios de 1900. (Foto: Archivo Fotográfico de la Nación)

Sus orígenes se remontan a 1850, cuando la Compañía de Navegación del Río Bermejo surcó el río con barcos de vapor en casi toda su longitud, estableciendo durante sus viajes puestos en ambas márgenes del río. La Fidelidad, originalmente fue un campo cedido por el gobierno a Natalio Roldán, fundador de la compañía mencionada en mérito a sus pioneros esfuerzos que finalizaron con su quiebra y con la enajenación de la estancia. En los tiempos que circulaban los vapores, Roldán poseía un puesto permanente –Puerto San Jorge– para el reabastecimiento de carbón necesario para el funcionamiento de los vapores. Lindero con el establecimiento el gobierno instaló una posta de correos (Km 612) que pronto se convirtió en un virtual poblado cuyos habitantes emigraron luego hacia Las Lomitas (*Braunstein, J.1990*).

Posteriormente la estancia “La Fidelidad”, fue adquirida por la empresa Bunge & Born, que intentó desarrollar un ambicioso proyecto ganadero en la primera mitad del siglo pasado. Con el rotundo fracaso del mismo, la estancia fue vendida en la década de 1970 a la firma “Explotaciones de Campo y Montes del Río Bermejo”, propiedad de los hermanos Manuel y Luis Roseo, ex empresarios textiles de origen italiano, afincados en la provincia del Chaco. Con la muerte de Luis en 1984, Manuel Roseo, se convirtió en el último dueño del inmueble. Veintisiete años más tarde Manuel Roseo fue asesinado el 13 de enero de 2011 en un tenebroso hecho aún no esclarecido.



Estado actual de los restos del edificio de la Posta de correos (km 612) sobre las costas del río Bermejo.  
Estancia La Fidelidad.

Desde entonces, un nutrido grupo de ONG's <sup>5</sup> instan a los gobiernos provinciales y nacionales a proteger con urgencia esa región, ante los riesgos de intrusión, caza furtiva y de extracción clandestina de madera. Mientras, los herederos del estanciero; Nélide Cuellar y de sus dos hijos, Lucía Manuela y Emanuel, atraviesan un proceso judicial en puja con el gobierno de la provincia del Chaco por la expropiación del inmueble.

La porción formoseña de la vieja estancia La Fidelidad posee un singular valor de conservación. Se encuentra en el Departamento Patiño en el centro de la Provincia de Formosa, al sur de la localidad de Las Lomitas. Cuenta con una superficie de aproximadamente 100.000 Ha, extendiéndose por más 150 Km (60 Km en línea recta) de costa del río Bermejo compartidos con la provincia del Chaco, con un área de similares magnitudes. Este lugar alberga especies de mamíferos que en Argentina se hallan en estado crítico de conservación, como el yaguareté, el gato onza, el chancho quimilero, el oso hormiguero gigante, el tatú carreta y el tapir. Estas poblaciones con buen estado de conservación son ya poco frecuentes en otras provincias del chaco argentino.

En las márgenes de este sector del río Bermejo encontramos un mosaico de bosques, originado por la divagación del cauce que orada las márgenes y moldea el paisaje año tras año, alternando entre diferentes tipos de monte del Chaco semiárido, y húmedas selvas en galería, que le otorgan al paisaje una singular belleza. Nos permitirá ver palosantales o quebrachales propios del chaco occidental; alternando con especies de las selvas en galería, como el timbo, zapallo caspi, mora amarilla, algarrobos, palo amarillo, palo bollilla y sauces criollos. Los

---

<sup>5</sup> Fundación Ambiente y Recursos Naturales, Greenpeace, Fundación Vida Silvestre Argentina, Avina, Fundación Banco de Bosques, Conservation Land Trust, RedesChaco, CelBA, Fundación ProYungas, Fundación Biodiversidad Argentina, Fundación para el Desarrollo en Justicia y Paz, ACEN, Fundación Gran Chaco, Conservación Argentina, Fundación Mempo Giardinelli y el Centro Mandela.

bosques puros de aliso del río ó palo bobo, son los primeros en colonizar los nuevos depósitos que el río deja tras las crecidas estivales.



Anta o Tapir (*Tapirus terrestris*). Río Bermejo. Estancia La Fidelidad.

Las playas del río, son el paraíso de las huellas de grandes mamíferos. Son comunes de encontrar las del tapir, carpincho, pecarí de collar, pecarí labiado, el oso hormiguero grande, osito melero, corzuela, puma, osito lavador y coatí. En las costas y en las enramadas que el río deja tras las crecidas se pueden ver innumerables yacarés overos y yacarés negros asoleándose en las playas.



Manada de Pecaríes labiados (*Tayassu pecari*). Río Bermejo. Estancia La Fidelidad.

El canto de las aves proveniente de los bosques se oye profusamente desde las costas. La innumerable variedad de aves propias del Chaco semiárido, se ve enriquecida por especies propias del Chaco húmedo. Donde podemos ver especies como el carpintero de los cardones, el carpintero de lomo blanco, cardenal de copete rojo, cardenilla, reina mora, boyeros,

benteveo rayado, águila negra, urraca paraguaya, anó grande, tingazú. Pero sin duda los más bulliciosos son las bandadas de loros habladores y charatas con sus repiqueteos matinales.

En las playas las aves acuáticas como biguaes, garzas, ipacaá, hocó colorado, mirasol, jabirú y chajá patos reales, patos sirirí pampa, sirirí de vientre negro y sirirí colorado se hacen presentes frecuentemente.



Grupo de jabirus. (*Jabiru mycteria*). Rio Bermejo. Estancia La Fidelidad.

A través de diversas iniciativas, organizaciones como The Nature Conservancy (TNC); Fundación Vida Silvestre Argentina (FVSA); BirdLife International - Aves Argentinas; la Administración de Parques Nacionales y varios gobiernos provinciales, llevaron adelante el "Proyecto de Evaluación Eco regional del Gran Chaco Americano", integrando numerosos esfuerzos previos de otras organizaciones y generando diversos documentos que identifican las áreas prioritarias para la conservación. Todos estos documentos presentan a la estancia la Fidelidad como un sitio de destacada diversidad y de gran importancia para la conservación regional. (*Evaluación Eco regional del Gran Chaco Americano. FVSA. 2005.*) <http://www.nature.org/> / <http://www.vidasilvestre.org.ar> (Figura 5)

La posibilidad de incorporar a esta propiedad a una red de áreas de conservación le otorgará conectividad con otros lugares relevantes como el Bañado La Estrella en la provincia de Formosa, la Reserva Loro Hablador y Fuerte Esperanza en Chaco; el PN Copo en Santiago del Estero y áreas protegidas del Chaco paraguayo." (*Spagarino, C; Cano, M. 2008*).

De este modo en julio de 2011 la Legislatura de la provincia del Chaco sancionó una ley que declara "reserva de recursos" al área correspondiente a su jurisdicción, y pretende impedir todo tipo de explotación, por entender que en un futuro "debería formar parte de un parque provincial". El gobierno de Formosa por su parte, se ha expedido en la re categorización de 30.000 de las 100.000 hectáreas correspondientes a su jurisdicción, como zona roja según la Ley Nacional N° 26.331 de Presupuestos Mínimos de Protección Ambiental de los Bosques Nativos.



Figura 5: Evaluación Eco regional del Gran Chaco Americano. TNC- FVSA. 2005.

En 2013, el Gobierno del Chaco cedió a la Administración de Parques Nacionales la totalidad de la superficie ocupada en su jurisdicción iniciando un camino administrativo para la creación del Parque Nacional La Fidelidad.

Este importante avance fue el resultado de una suma de voluntades de organismos nacionales, provinciales y la intervención de más de 40 organizaciones ambientalistas y sociales que trabajaron en fuertes campañas de sensibilización social, dándole una amplia difusión mediática a la problemática de conservación en el chaco, y utilizando especies carismáticas como el yagareté a modo de estandarte.

Por su parte el sector formoseño cuenta con las mismas oportunidades para la conservación y con una ventaja respecto del lado chaqueño: la posibilidad de conformar un circuito turístico entre el Parque Nacional Río Pilcomayo, el Bañado La Estrella, y la Estancia La Fidelidad—lado formoseño- y Parque Nacional La Fidelidad —lado chaqueño-.

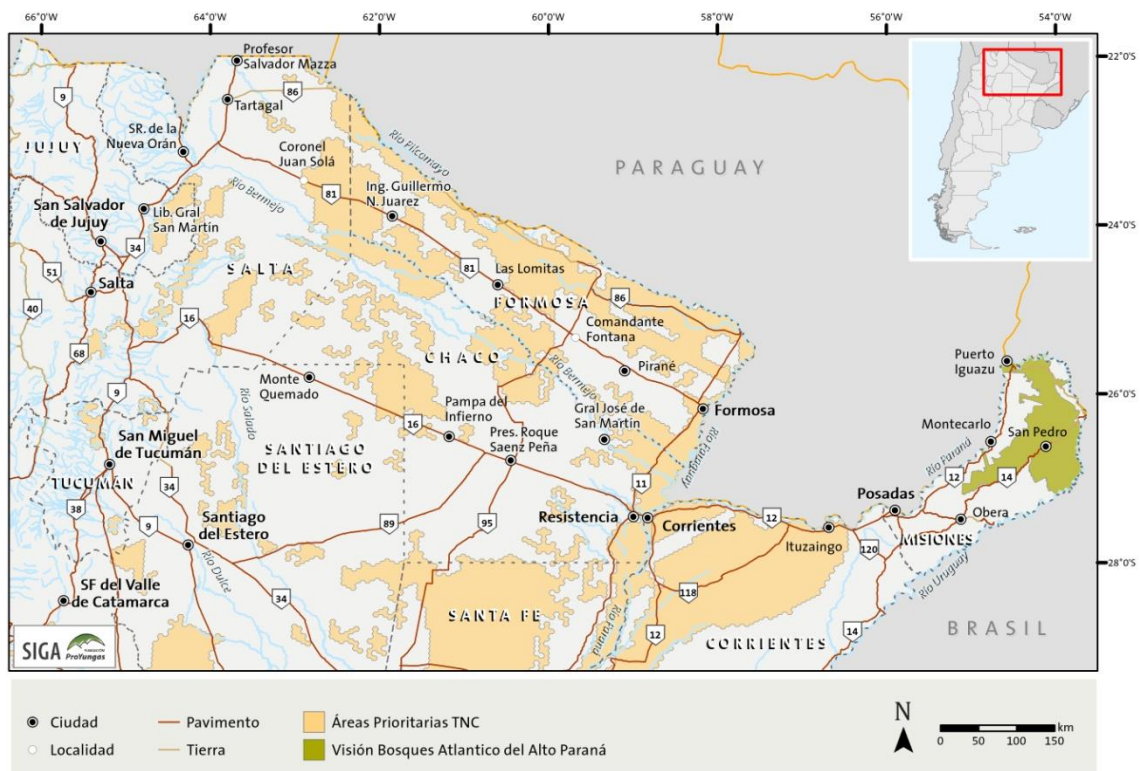
De sumarse la Provincia de Formosa con alguna figura de conservación y manejo sobre el área de su jurisdicción, posicionaría particularmente la ciudad de Las Lomitas en un lugar de privilegio para el desarrollo del turismo de naturaleza y el safari fotográfico en la región. La ciudad de Las Lomitas podría ubicarse estratégicamente en el centro de un importante corredor entre el Bañado la Estrella ubicado 45 km al norte por la RP N° 28 (actualmente pavimentada) y la Estancia La Fidelidad, 40 km al sur por la misma ruta (actualmente sin pavimento pero cuya pavimentación está planificada en el plan de obras Formosa 2015).



Campaña para declarar La Fidelidad Parque Nacional. Banco de Bosques.

## 4. OCUPACIÓN DEL TERRITORIO. PUEBLOS ORIGINARIOS Y POBLACIÓN CRIOLLA

### 4.1. Pueblos originarios

La historia de ocupación de las tierras del centro oeste de la provincia de Formosa es sumamente interesante y compleja. Los primeros ocupantes hacían un uso temporal de las distintas áreas en función de las variaciones en los cauces de los ríos Pilcomayo y Bermejo. Las parcialidades *Qom* (Tobas del oeste y Pilagá), como los *Wichís*, se disputaban entre sí el uso del territorio. También eran frecuentes las incursiones de grupos *Nivacl'e* provenientes del norte del Pilcomayo (Rep. del Paraguay) que participaron como aliados de los *Wichís* en las disputas por el territorio frente a los *Qom*. Estos grupos fueron utilizando las tierras bañadas por los desbordes principalmente del río Pilcomayo de manera cada vez más frecuente. Posteriormente, la paulatina inmigración criolla al área, que se dio desde principios del siglo XX, y el arribo de la actividad ganadera, produjeron importantes cambios culturales y de las condiciones de ocupación." (AOP, 2005)

Tanto *Wichís* como *Pilagá*, son grupos cazadores-recolectores que han mantenido una marcada frontera lingüístico-cultural hasta la actualidad. A diferencia de otros grupos chaqueños, el sentido de pertenencia ha posibilitado la continuidad de su lengua y su cultura, en los niveles individual, familiar y comunal. *Vidal, A. (2006)*

Los *Pilagá* son originarios del río Pilcomayo y están dispuestos en numerosos asentamientos en los Departamentos Patiño y Bermejo de la provincia de Formosa. Hablan *pilagá*, lengua de la familia guaycurú a la que también pertenecen el *toba*, el *mocoví*, el *caduveo* y las extintas *abipón* y *payaguá*. La cantidad de hablantes actuales se estima en

alrededor de 6.000. Dada la influencia del Bañado La Estrella en la distribución de las comunidades, estas se han agrupado en dos áreas etnolingüísticas principales: los del Bañado y los de Navagán (*Braunstein/Dell'Arciprete 1996*). El primer grupo incluye las comunidades de Barrio Qompi (Pozo del Tigre), Cacique Coquero, Campo del Cielo, El Descanso, El Simbolar, Pozo Molina, La Bomba, Pozo Perdido, Km 30, Laqtasatanyi, Lote 21, Qedetoen (Las Lomitas), La Línea y La Invernada, y el segundo grupo, los *Pilagá* de Navagán, a las comunidades de Juan B. Alberdi, La Yolita, Pozo Navagán y San Martín 2.<sup>6</sup>

Los *Wichí* forman un conglomerado mucho más numeroso. Los asentamientos están distribuidos en tres provincias y en el límite entre los países de Argentina y Bolivia. Actualmente en Formosa, algunos asentamientos de los *Wichí* del Bermejo están sobre el río homónimo y otros distantes varios kilómetros, dispuestos a lo largo de la Ruta nacional nº 81, entre Pozo del Tigre y Laguna Yema. (Figura 6)

A fines del siglo XIX se da comienzo a la ocupación militar del territorio y a comienzos del siglo XX, los *Wichí* establecen relaciones laborales con la población criolla y los colonos de diversas procedencias, atraídos por la posibilidad de ser empleados en la limpieza del monte durante la construcción del tramo férreo Formosa- Embarcación, Salta (1908-1931).<sup>7</sup>



Figura 6: Carta Étnica de la provincia de Formosa.

En esa misma época, los aborígenes chaqueños, entre ellos los *Wichí* y *Pilagá*, fueron llevados a trabajar en los ingenios azucareros, plantaciones de algodón y obrajes, incorporándose al sistema de trabajo como mano de obra barata. Paralelamente, en las últimas décadas del siglo XIX, comienza el desembarco de los misioneros anglicanos en Salta, desde donde se avanzó años más tarde hacia la provincia de Formosa. La evangelización se consolidó con la traducción de la Biblia y la formación de pastores nativos entre los *Wichí*. Esto provocó cambios significativos en el escenario religioso, que se complejizó durante el siglo XX con la expansión del evangelismo pentecostal, actualmente la de mayor difusión.

<sup>6</sup> Aparentemente los ancestros de los actuales *Pilagá* emigraron alrededor de estas áreas y esos movimientos dieron lugar a la formación de dichas comunidades a partir de principios del siglo XX (*Dell'Arciprete 1991*).

<sup>7</sup> Si bien se tiene noticia de los *Wichí* desde el siglo XVII, las fuentes etnográficas (*Braunstein 1983; García 2006: 53ss.*) explican que hasta fines del siglo XIX los *Wichí* del Bermejo no habían tenido prácticamente ningún contacto con la sociedad envolvente.

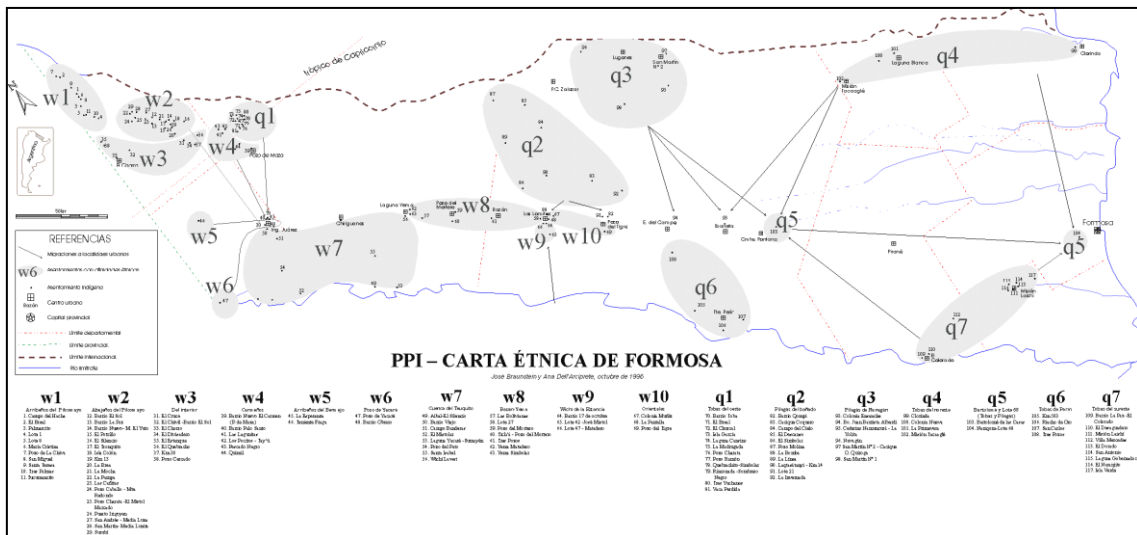

Julio Quiroga, artesano Pilagá. Comunidad Laqtasatanyi (Km 14). Las Lomitas.

En la actualidad tanto los *Pilagá* como los *Wichí* de Formosa, poseen la propiedad de sus tierras. Todas las comunidades están organizadas como Asociaciones Civiles con personería jurídica y en ellas desarrollan además de las actividades propias de la caza y recolección, las de cestería, alfarería, tejido y aunque en menor proporción, ganadería, huerta familiar y trabajos informales de manera esporádica.



Tejido en fibra de palma Carandilla (*Trithrinax biflabellata*).

#### **4.2. Pobladores criollos.**

La población criolla constituye un grupo adicional que coexiste en el área con las poblaciones aborígenes desde fines del siglo XIX. Estos pequeños ganaderos trashumantes provenientes de las provincias de Santiago del Estero y Salta penetraron primero de oeste a

este a través de las márgenes de los cursos de agua conformados por los ríos Pilcomayo y Bermejo a fines del siglo XIX y se han ubicado en lotes ya ocupados por la población originaria. Luego, con la instalación del ferrocarril a principios del siglo XX se fue consolidando el mapa poblacional que diera origen a la actual ocupación del territorio del oeste de Formosa.

Esta ocupación se produjo mediante la corriente de fomento de la población de leyes como la Nº 817 (Ley Avellaneda). La ocupación se realizó a través de dos líneas de penetración. Una sobre el río Pilcomayo con eje en la Colonia Buenaventura (actualmente María Cristina), en el extremo noroeste del territorio formoseño. Y la otra eje en la Colonia La Florencia sobre el río Bermejo, al suroeste de Ing. Juárez.

Estos asentamientos no tenían comunicación con el este de la provincia y por el contrario, sus centros poblacionales de influencia eran las ciudades de San Ramón de la Nueva Orán y Metán, en la vecina Provincia de Salta de donde emanaba la población y hacia donde fluía la producción, en su mayoría ganadera.



Criollo arreando ganado típico de la zona.

Actualmente un importante grupo de criollos del centro- oeste vive en los alrededores de El Bañado La Estrella. Al inundar anualmente la superficie de las tierras en el período de crecida y al descender las aguas en los meses restantes se genera una gran superficie con alta calidad de forraje para el pastoreo del ganado. Al igual que los grupos indígenas, los criollos cazan y recolectan con propósitos de alimentación y comercialización, actividad que se conoce como la “marisca”.



Cerco de postes labrados



Sobando cuero

De este modo se conforma el conglomerado social y cultural del espacio rural del oeste formoseño, que al adentrarse en las relaciones establecidas históricamente entre los diversos grupos, encontramos tensiones atribuidas generalmente a disputas históricas principalmente por el uso del territorio.

## 5. SITUACIÓN TURÍSTICA DE LAS LOMITAS

### 5.1. Proceso de desarrollo de la actividad turística.

Localmente el Bañado la Estrella gozaba de una reputación que el imaginario relacionaba con un sitio de exuberante avifauna, lejano y de difícil acceso (sobre todo a la ciudad de Formosa). Dicho imaginario se sustentaba, principalmente en la inaccesibilidad real que poseía el lugar. Con la pavimentación de la RN N° 81 en el tramo Palo Santo - Las Lomitas, a mediados de la década del 90', se mejoro sensiblemente el acceso. Pero aún así para llegar al Bañado la Estrella había que recorrer los 45 Km. de tierra sobre la RP N° 28 Norte, normalmente en muy mal estado. Con la obra final de pavimentación del tramo Las Lomitas-Posta Cambio Salazar en 2011, y el puente carretero sobre las aguas del Bañado, se estableció definitivamente un acceso sin restricciones al Bañado La Estrella sobre la RP N° 28 norte. (Figura 7)



Ruta Provincial N°28. (año 2004)

Sumado a esto, una mística típica de los sitios en donde se conjugan leyendas aborígenes, relatos criollos mezclados con los datos proporcionados por investigadores como historiadores y antropólogos, potenció esta idea de “algo muy especial”. Paulatinamente y a partir de la década del 70’, la llegada de diversos grupos de investigadores no sólo en materia social sino en cuestiones relacionadas con los recursos forestales, ganaderos, biológicos e hidrográficos entre otros, contribuyó a la valoración del sitio tanto a nivel local como a nivel regional y nacional, y permitió una divulgación precoz y sin planificación que colocó al Bañado la Estrella en un sitio de privilegio en cuanto a su potencial turístico junto a los Esteros del Iberá en la Provincia de Corrientes (Argentina) y al Pantanal (Brasil). Las similitudes biológicas, paisajísticas y culturales con estos otros destinos, permitieron concluir prematuramente su indudable éxito y parte de la incipiente popularidad de la que hoy goza, se debe a este motivo. Un análisis más profundo permite contrastar las notables diferencias existentes entre el Bañado La Estrella y estos otros destinos principalmente en nivel de infraestructura, potencial empresarial, capacitación local y difusión.



Vertedero sobre ruta Provincial N°28. (año 2004)

Las primeras intentonas de realizar excursiones hasta el Bañado La Estrella, surgieron desde la capital formoseña durante la década de los 90'. Donde un grupo aventureros relevó los posibles incipientes circuitos y comenzaron a ofertar servicios turísticos al Bañado la Estrella desde la ciudad capital (distante 350 km) y aprovechando el centro receptor de turistas. Entre ellos podemos citar a Freddy Iznardo, Reynaldo Saporitti, y el desaparecido fotógrafo naturalista Carlos Ramos. Actualmente varios de ellos continúan vinculados a la actividad turística pero especializándose en otros destinos de la provincia.



Puente y ruta Provincial N°28. (Actual)

Posteriormente en el año 2005, un prestador de servicios turísticos instalado en Las Lomitas -El Jabirú Avistajes- comenzó a desarrollar este segmento de la oferta turística en el lugar, con una pequeña empresa dedicada a realizar excursiones de observación de aves y

fauna particularmente en el Bañado La Estrella, el Parque Nacional Río Pilcomayo (Laguna Blanca, Formosa) y la Reserva Natural Formosa (Ingeniero Juárez, Formosa).



Excursión náutica. Bañado la Estrella.

La difusión en medios gráficos y revistas especializadas del sector turístico, de gran prestigio a nivel nacional (Suplemento de Turismo de Página 12, Revista El Pato, EL Federal, Revista Lugares, Revista de Aerolíneas Argentinas, entre otras) impulsó el reconocimiento del Bañado la Estrella y su instalación en los recorridos regionales, casi de manera obligada e indudablemente su asociación como destino principal en Formosa.<sup>8</sup>

---

<sup>8</sup> Números de revistas con sugestivos títulos como “25 DESTINOS OCULTOS” (Lugares, 2009), “100 PROGRAMAS ELEGIDOS” (Lugares, 2010), “LOS 20 LUGARES QUE VENDRÁN” (Lugares, 2010), “VIAJES INSÓLITOS, 5 DESTINOS PARA DESCUBRIR” (Lugares, 2011). Instalaron al Bañado La Estrella en un sitio que antes oferta de servicios e infraestructura, tuvo gran difusión.

## Formas singulares / Singular shapes

El **bañado La Estrella** es un humedal de 400 mil hectáreas ubicado en la provincia de Formosa, a orillas del río Pilcomayo, que se forma gracias a sus desbordes. El acceso a este oasis es desde el pueblo Las Lomitas, situado a 340 kilómetros de la capital. Además de paisajes llamativos, ofrece la posibilidad de observar a las más de 300 especies de aves, osos hormigueros, carpinchos y yacarés. La vegetación incluye algarrobos, quebrachos, palos blancos y, especialmente, champanes: árboles de una altura promedio de ocho metros, cuyos troncos y ramas secas, envueltos por enredaderas, sorprenden por sus singulares figuras. En las cercanías hay propuestas de ecoturismo, como caminatas, cabalgatas y navegación en piraguas a remo, canoas y botes. ➔

The **Bañado La Estrella** is a wetland of 400,000 hectares in Formosa Province, on the banks of the Pilcomayo River, formed due to its flooding. Access to this oasis is from the little town of Las Lomitas, situated 340 kilometers from the capital. In addition to its stunning scenery, it offers the possibility of getting to know the more than 300 species of birds, anteaters, capybara, and yacare caiman. Vegetation includes algarrobos [*Prosopis*], quebrachos [*Schinopsis balansae*], palos blancos or white barked acacias and, especially, champanes: trees with an average height of eight meters, whose trunks and dry branches, wrapped around by creepers, surprise for their singular shapes. In the vicinity there are ecotourism possibilities, like walks, horse-riding and boating in traditional canoes and rowboats. ➔

### EL DATO / FACT

**Junto al Gran Pantanal de Brasil y los Esteros del Iberá, en Corrientes, es uno de los tres humedales más grandes de Sudamérica. / Along with Brazil's Gran Pantanal and the Esteros del Iberá, in Corrientes Province, it is one of the three largest wetlands in South America.**



### Cómo llegar a Formosa

How to get to Formosa

Desde Buenos Aires / From Buenos Aires

7 vuelos semanales saliendo desde el  
Aeroparque Jorge Newbery / 7 flights a week  
departing from Jorge Newbery Airport.

Informes y reservas / Information and reservations  
0810-222-VOLAR (86527) - aerolineas.com

Más info / Further info  
[www.formosa.gov.ar](http://www.formosa.gov.ar)



Promoción SECTUR, Revista Aerolíneas Argentinas.

Esta consolidación se afianzó con la declaración del Bañado la Estrella como un Área Importante para la Conservación de Aves (AICA), status que otorga Bird Life International conjuntamente con Aves Argentinas. Sumado al estatus de AICA el Bañado la Estrella fue incluida en diversas iniciativas de conservación en la región de Chaco Americano<sup>9</sup>.

Coincide este proceso con el momento en que Formosa comienza a transitar su período de “Reparación Histórica” y la Argentina experimenta una revaloración de recursos

<sup>9</sup> El concepto de ‘Área Importante para la Conservación de las Aves (AICA)’ o ‘Important Bird Area (IBA)’ es una iniciativa global enfocada a la identificación, documentación y conservación de una red de sitios críticos para la conservación de las aves del mundo por considerarse a las aves se consideran buenos indicadores de los niveles de biodiversidad terrestre. (AOP, 2005).

propios en muchos aspectos. Es así como el Bañado la Estrella comienza a ser conocido y divulgado fuera de la provincia, en tres centros con un mercado potencial emisor de turistas muy grande como son las provincias de Córdoba, Santa Fe y Buenos Aires.

De esta manera a mediados del año 2007, y debido a la creciente demanda de información sobre el Bañado la Estrella, la Municipalidad de Las Lomitas crea el Departamento de Turismo a cargo del Prof. Ricardo Asunción Moreno. Esta dependencia funciona en la actualidad con una oficina propia en el edificio municipal, y posee dos personas afectadas a las tareas administrativas y de atención al público.

A partir de su creación la Oficina de turismo municipal realizó folletería para la difusión del sitio, colocó cartelería informativa en lugares estratégicos de la localidad, e inició la interacción con otros organismos, empresas e instituciones del sector.

Las contribuciones técnicas y científicas aportadas por numerosos grupos de investigación y desarrollo de diferentes especialidades, apoyaron el avance de alternativas económicas para el aprovechamiento sustentable de los recursos naturales en las comunidades locales. El Proyecto Elé “Un Modelo para el Aprovechamiento sustentable del Loro Hablador en el Norte de La Argentina” (Banchs, R y F. Moschione. 1994) ó el “Programa para la Conservación y el aprovechamiento de la Boa Curiyú” desarrollado por la Fundación Biodiversidad desde 2002. (Barros, M; Draque, J; Waller, T. 2011); fueron pioneros en el uso de especies silvestres en la región.



Captura de boa Kuriyú. (*Eunectes notaeus*)

Varias instituciones de promoción social trabajan hace más de dos décadas en la zona dando apoyo a actividades productivas en comunidades originarias y criollas como el Instituto de Cultura Popular (INCUPO) y la Fundación Gran Chaco.

En la actualidad el proyecto “La Estrella” financiado por la Japan International Cooperation Agency JICA apoya al uso sustentable de los recursos biológicos en la Provincia de Formosa enfocándose principalmente en la utilización sustentable de la madera del Palo santo y el desarrollo de un proyecto de ecoturismo en el Bañado la Estrella. El mismo se desarrolla bajo la órbita del Ministerio de la Producción y Ambiente de Formosa y la Municipalidad de Las Lomitas. Interviniendo como contraparte local para la ejecución de los proyectos de terreno la JWRC y la Fundación Biodiversidad (FB).



Figura 7. Mapa general de la zona de influencia de Las Lomitas.

Por otra parte la limitada actividad turística en la zona se sostiene gracias a la persistencia y compromiso de un grupo de prestadores que oferta servicios turísticos desde la ciudad de Formosa al Bañado la Estrella, aprovechando la condición favorable que tiene la ciudad capital como centro receptor de turistas. Entre ellos podemos citar a Paraquaria

Ecotravel & Business, Domínguez Excursiones, Formosa Receptiva y Jabirú Avistajes. En los últimos años agencias especializadas en tours de Observación de Aves provenientes de la Ciudad Autónoma de Buenos Aires, hacen una visita mínima anual al Bañado La Estrella. Pero al no contactarse con los guías y operadores locales, ofrecen servicios muy limitados.

La participación de los prestadores y cierto público aficionado en la conformación de Clubes de Observación de Aves Silvestres, (COAS) dependientes de Aves Argentinas-AOP y su membresía a esa asociación confirieron el inicio y consolidación – al menos en el boca en boca - del Bañado la Estrella como uno de los sitios elegidos para realizar observación de aves y actividades de ecoturismo en general.

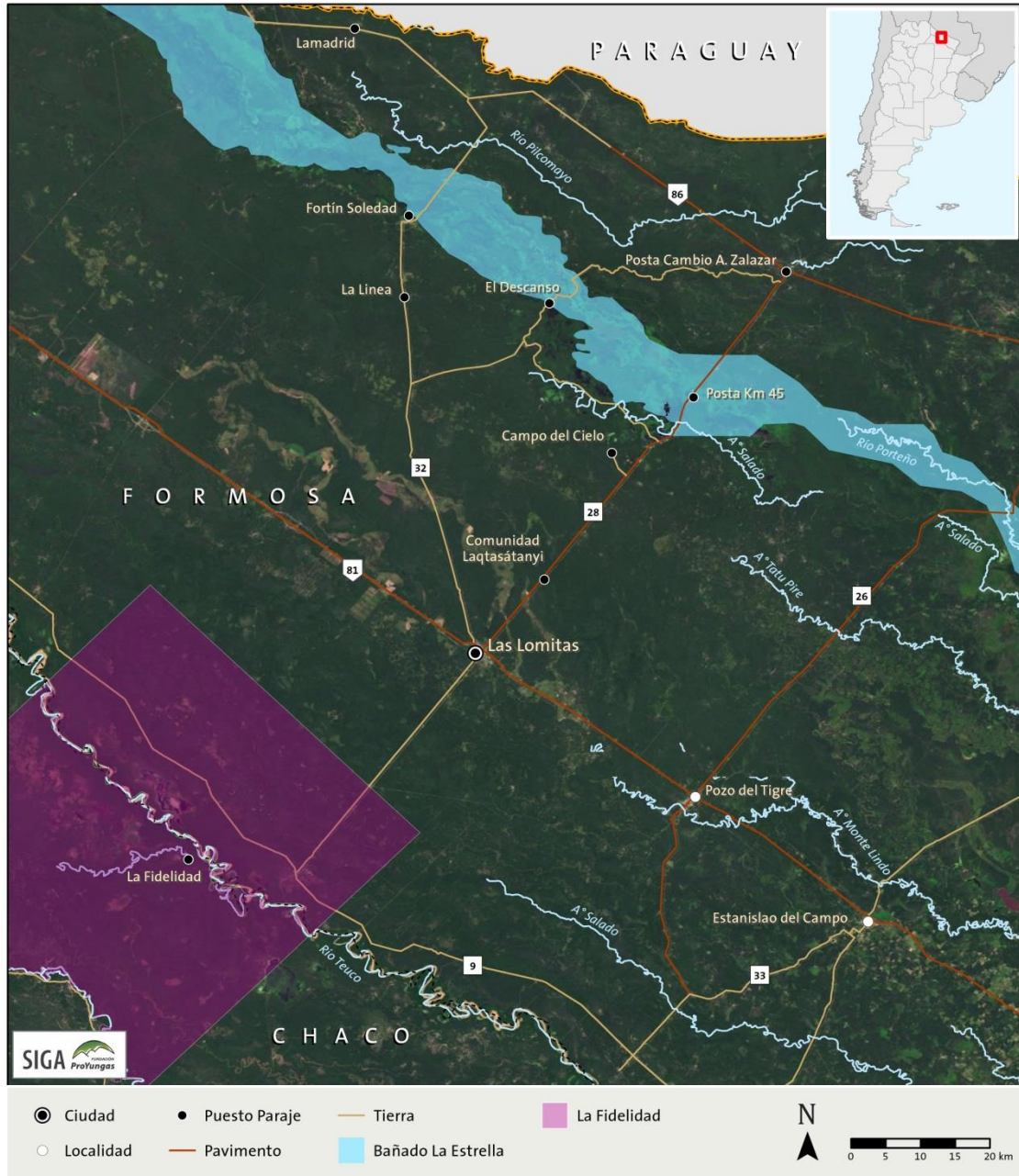
## **5.2. Prestadores de Servicios y Oferta Actual**

Este contexto modeló la oferta de servicios turísticos en el centro-oeste de la provincia de Formosa, ligándolos principalmente al turismo de naturaleza, de flora y fauna en general y a la observación de aves en particular, delimitándolo casi exclusivamente al Bañado la Estrella. (Tabla 2).

Los prestadores ofrecen servicios de traslado desde la capital provincial, hasta la ciudad de Las Lomitas, y luego hasta el Bañado La Estrella en sus dos puntos más accesibles: el km. 45 sobre la ruta 28 (cuyo acceso está totalmente pavimentado desde el año 2011), y Fortín La Soledad, a 75 km al nor-oeste de Las Lomitas por camino de tierra. Este sitio permanece relativamente inaccesible aún, ya que en épocas de lluvia se torna casi intransitable.

Los traslados se realizan ya sea en vehículos particulares ó minibuses de menos de 20 pasajeros. Estos safaris guiados arriban a un punto predeterminado y una vez en el sitio se pueden hacer excursiones de interpretación de la naturaleza ya sea con caminatas ó embarcadas. En general este servicio se contrata con cierta anticipación. Esta condición de “reserva previa” le permite al prestador organizar el servicio de manera adecuada, ya que ninguno realiza esta actividad de manera exclusiva, debido a la actual escasa afluencia de turistas.



Travesía Bermeja 2013. Acceso río Bermejo por ruta provincial N°9.

Existe un pequeño número de pobladores instalados a orillas del Bañado La Estrella en la localidad de Fortín La Soledad que ofrecen sus servicios como guías baqueanos. Estos guías baqueanos tienen un amplio y profundo conocimiento de los ambientes, la flora y fauna local, y pueden ser muy ilustrativos a la hora de brindar información. En general poseen un equipo que consta de embarcaciones en mal estado de mantenimiento, sin normas de seguridad y carecen de vehículo para el traslado de los turistas. No poseen formación en materia de guiado, ni en el trato con los turistas. Carecen de estructura para la difusión de sus actividades, condiciones que complican el contacto y la concreción y calidad del servicio prestado. Este contacto informal, generalmente trae como consecuencia que las condiciones de pago también se pacten de manera informal, siendo la remuneración por el servicio prestado una suerte de “propina” cuyo monto depende de la voluntad del turista y no una tarifa fijada de previamente.

En este contexto, el desarrollo de la oferta actual queda sujeto al flujo de la demanda, la formalización y continuidad de la misma. Esta a su vez, es condicionada por la exigua promoción por parte de los organismos competentes y la insuficiente infraestructura actual. Manteniendo al sitio aún en un estado “latente” para el desarrollo de la oferta y la mejora en la prestación de servicios.

<b>PRESTADOR</b>	<b>TELEFONO</b>	<b>DATOS DE CONTACTO</b>
PARAQUARIA ECOTRAVEL & BUSINESS	0370-4425437 0370-154578398	<a href="mailto:gerencia@paraquaria-srl.com.ar">gerencia@paraquaria-srl.com.ar</a>
DIEGO BREGANT VIAJES	0370-4437191 0370-4615862	<a href="mailto:diegobregant@formosareceptiva.com.ar">diegobregant@formosareceptiva.com.ar</a>
AVENTURA FORMOSA TURISMO RECEPTIVO	0370-4433713 0370-4556017	<a href="mailto:fiznardo@hotmail.com">fiznardo@hotmail.com</a>
DOMINGUEZ EXCURSIONES	0370-4429037 0370-4413923	<a href="mailto:fede_fsa@yahoo.com.ar">fede_fsa@yahoo.com.ar</a>
EL JABIRU AVISTAJES	03718-477001 011-1550137526	<a href="mailto:info@eljabiru.com.ar">info@eljabiru.com.ar</a>

Tabla 2: Prestadores de servicios turísticos en el oeste de Formosa.

Así es como los escasos prestadores existentes se ven limitados al armado de los circuitos ofreciendo paseos de una o dos jornadas al Bañado La Estrella, con una suerte de infraestructura “ambulante”, ya que el sitio no cuenta en la actualidad con la presencia de instalaciones o equipamiento fijos tales como paradores, sanitarios, miradores, oferta de comidas, etc.

Otro lugar con importante potencial para desarrollar actividades turísticas ligadas a la naturaleza, la observación de aves y de fauna en general, es la Estancia “La Fidelidad”. (Ver punto 3.3)



Safari fotográfico náutico. Bañado la Estrella

Esta área cuenta con un dificultoso acceso terrestre aproximadamente 60 km al sur de Las Lomitas por la ruta provincial N°28, y carece hasta el momento de cualquier tipo de infraestructura disponible con fines turísticos. No obstante existe un proyecto de pavimentación de la red vial provincial que incluye el segmento RP N°28 Sur y RP N°9, ambas posibilitan el acceso a la estancia. Concretada esta obra, la ciudad de Las Lomitas podría ubicarse estratégicamente en el centro de un importante corredor con servicios consolidados y accesos pavimentados entre el Bañado la Estrella, 45 km al norte por la RP N° 28, y la Estancia La Fidelidad, 60 km al sur por la misma ruta.



Campamento en la Estancia La Fidelidad. Travesía Bermeja 2013

Una vez garantizado el acceso, es fundamental el desarrollo de infraestructura básica como la instalación de un embarcadero, paradores, sanitarios, zona de acampe, miradores, oferta de comidas, etc.

Actualmente no existen prestadores que ofrezcan excursiones en esta área. Aunque algunos prestadores relevaron ampliamente el sitio destacando su potencial y observando las carencias, básicamente por la dificultosa accesibilidad y la ausencia de servicios e infraestructura. Cabe aclarar que esta zona recibe desde hace décadas la afluencia de numerosos cazadores y pescadores furtivos provenientes de la ciudad de Las Lomitas y otras localidades. Esta situación produce en la zona una preocupante depredación de algunas especies de fauna, la creciente acumulación de basura y la ocurrencia de fuegos descontrolados.

Una situación similar respecto a la falta de infraestructura y las dificultades de acceso, revisten las comunidades aborígenes, a pesar de contar con significativos valores culturales y un enorme potencial.

No obstante existen diversas situaciones respecto a la facilidad de acceso. Así es como las comunidades *Pilagá* de La Bomba, Campo del Cielo, Km 30 y Laqtasatanyi poseen en la actualidad un acceso pavimentado que facilita el desarrollo de actividades de tipo turísticas. Por otro lado las comunidades que poseen la mayor capacidad humana y los recursos paisajísticos más interesantes paradójicamente son las que tienen una posibilidad de acceso más limitado, como El Descanso, El Simbolar y Pozo Molina.



Camino de acceso a la comunidad Pilagá de Campo del Cielo. Las Lomitas

Todas las comunidades carecen de infraestructura para la recepción y el guiado de los turistas como así también de embarcaciones y equipo adecuado. No cuentan con medios de difusión ni están nucleadas en organizaciones de turismo comunitario. Sin embargo el Ministerio de Turismo de la Nación realizó un relevamiento diagnóstico para el desarrollo de

Turismo comunitario a través de su programa RATURC.<sup>10</sup> Por su parte el Ministerio de Turismo provincial en conjunto con la Secretaria de Cultura y el Instituto de Comunidades Indígenas (ICA) fomentan la participación en eventos, ferias de turismo y capacitaciones de diversa índole. Actualmente algunas comunidades cuentan con cartelería informativa y centros comunitarios disponibles como ámbitos de recepción para visitantes.

Hasta el momento la afluencia de turistas se realiza de manera esporádica y en bajo número, sin ningún tipo de organización ni planificación convirtiéndose en “visitas” eventuales y ligadas principalmente a la compra de artesanías. En la mayoría de los casos se trata de personas de mediana edad, respetuosas de otras culturas y abiertas a nuevas experiencias, con alto nivel cultural y buen poder adquisitivo. Muchos de ellos presentan un perfil “solidario”, donde con su visita pretenden contribuir con algún tipo de ayuda o beneficio para con los grupos visitados que presentan normalmente serios problemas económicos y sociales.



Cartel de bienvenida. Campo del Cielo.

### 5.3. Potencialidades turísticas. Líneas propuestas.

Con la creciente integración vial a la región que está transitando la provincia, el arribo de un mercado demandante creciente integrado por público naturalista ávido de conocer nuevos lugares, conformará el escenario turístico en un futuro inmediato.

---

<sup>10</sup> El Programa RATURC (Red Argentina de Turismo Comunitario) apoya el fomento y desarrollo del turismo en las comunidades aborígenes de Argentina. Actualmente en la Provincia de Formosa la única comunidad que integra el programa y ofrece sus servicios –aunque poco desarrollados- es la Comunidad Toba La Primavera, sita en Laguna Nainneck, a 375 km del Bañado La Estrella. Paradójicamente en su portal, encontramos como ícono fotográfico de la Región Litoral, una imagen de una embarcación a remo en el Bañado La Estrella. (<http://raturc.desarrolloturistico.gov.ar/litoral>)

En consecuencia, la oferta debería consolidarse a través de excursiones náuticas y senderismo, siempre acompañados de guías naturalistas que idealmente dominen el idioma Inglés. Respecto de los hospedajes y servicios gastronómicos, estos siempre deberán elevar la calidad de los servicios ofertados actualmente, y hacer hincapié en la utilización de insumos locales tanto como para la construcción como para la elaboración de sus productos (construcciones tradicionales con materiales como maderas, cerámicas, techos de palma, etc) y la comercialización de elaboraciones artesanales de productos tales como quesos, dulces, mieles, encurtidos, conservas, etc.

Teniendo en cuenta que este perfil de visitantes, cuenta en la actualidad con la oferta de un destino consolidado y de mayor difusión como es Esteros del Iberá en Corrientes, es de central importancia mejorar el nivel de servicios ofrecidos e idealmente apuntar a la implementación de normas de calidad (IRAM-SECTUR)<sup>11</sup> que redunden en la comodidad y confort que este segmento del mercado demanda.



Grupo de m'biguas (*Phalacrocorax brasilianus*) secándose al sol. Bañado la Estrella

El proceso de desarrollo que transforma “un lugar con alto potencial” en un **Destino Turístico** requiere de la identificación y fortalecimiento de productos específicos. En este sentido se propone el desarrollo de cuatro líneas de productos concretos: Turismo Comunitario, Turismo de Naturaleza y Observación de Aves, Pesca Deportiva y Alojamiento – Gastronomía local.

#### **5.4. Turismo comunitario.**

Concibiendo al Turismo comunitario como un producto turístico en el que los sujetos activos son los integrantes de las comunidades originarias o rurales; y teniendo como objeto el intercambio cultural genuino y la relación responsable entre lugareños y viajeros, esta actividad representa un desafío y una oportunidad de desarrollo para las comunidades que deseen involucrarse. La presencia en las zonas contiguas al Bañado la Estrella de comunidades criollas y de la etnia *Pilagá* hace pensar en un escenario posible para fortalecer este producto.

---

<sup>11</sup> En el año 2008 la Secretaria de Turismo de la Nación, implementa un sistema de normas de calidad, y definir lineamientos para la actividad turística hasta el momento no había sido regula de manera uniforme para todo el país, profesionalizando la actividad ante la exigente demanda de los clientes. NORMA ARGENTINA-IRAM SECTUR 2008.

La manifestación cierta de algunos integrantes de estas comunidades para recibir visitantes en sus territorios y realizar actividades turísticas, permite solicitar el apoyo y capacitación de diversos entes como el Ministerio de Turismo de la Nación, Red Argentina de Turismo Comunitario, PROFODE, Ministerio de Turismo de la Provincia, Instituto Universitario de Formosa –Carrera de Lic. en Turismo–, ONG’s, etc.

Es de vital importancia la incorporación de programas a nivel nacional como el RATURC (Red Argentina de Turismo Rural Comunitario), que fomenta y promueve el desarrollo del Turismo Comunitario en el destino, como así también el apoyo que reciben estas comunidades a nivel provincial desde la participación en eventos y ferias donde pueden difundir y comercializar sus productos hasta diversas capacitaciones para la confección, diseño y venta. La colaboración y predisposición de las autoridades de la Municipalidad de Las Lomitas permite pensar en el desarrollo de este producto a nivel local.



Recolección de palma carandilla (*Trithrinax biflabellata*).

Actividades tales como el guiado de turistas en embarcaciones tradicionales (chalanas) o convencionales (piraguas), caminatas, relatos y ventas de artesanías, apoyadas en la riqueza cultural que poseen estas comunidades, en particular su lengua, usos ancestrales de la tierra, conocimiento sobre plantas medicinales, técnicas de caza/pesca/recolección de frutos del monte; artesanías, etc. y la posibilidad de relatar historias, mitos y leyendas podrían conformar un legítimo producto Turístico de base comunitaria.

La mayoría de las comunidades originarias cuentan con salones comunitarios para la realización de diversas actividades. Es posible pensar en el acondicionamiento de estos espacios para la instalación de un centro de visitantes con el objeto de recibir a los turistas, exhibir artesanías, realizar talleres, etc.

Respecto de la condiciones de acceso las comunidades *Pilagá* del Bañado la Estrella cuentan con diversas situaciones. Así es como las comunidades *Pilagá* de La Bomba, Campo del Cielo, Km 30 y Laqtasatanyi se encuentran en una posición ventajosa en este sentido, ya que las mismas se encuentran a distintas distancias pero sobre la RP N°28 (pavimentada). Por otro lado las comunidades que poseen la mayor capacidad humana y los recursos paisajísticos más interesantes paradójicamente son las que tienen una posibilidad de acceso más limitado, como El Descanso, El Simbolar y Pozo Molina. A las mismas se accede a través de caminos de tierra generalmente sin mantenimiento que se tornan difíciles de transitar en épocas de lluvia.

### 5.5. Turismo de naturaleza/ Observación de aves

La Observación de Aves es una actividad que sin dudas presenta condiciones muy favorables para su desarrollo en todo el territorio provincial. La rica avifauna formoseña representada por el 47% de las aves citadas para la Argentina, la Identificación de 15 AICAs, y la belleza escénica de algunas áreas como el Bañado la Estrella, presentan un importante atractivo para los visitantes que demandan este tipo de actividades.<sup>12</sup> (Figura 8).



Ñacurutú ó quitilipi (*Bubo virginianus*)

Para impulsar este tipo de paseos, es necesaria la instalación cierta infraestructura básica como: miradores dispuestos en puntos estratégicos (márgenes del Bañado la Estrella y el río

---

<sup>12</sup> Es muy ilustrativo el resultado de las encuestas llevadas a cabo por el Ministerio de Turismo de la Nación en cuanto a la actividad del “Birdwatching” (Observación de Aves), teniendo en cuenta que es un mercado en constante expansión a nivel nacional como a nivel mundial. (Tabla 3).

Bermejo o en senderos dentro del monte); embarcaderos y muelles; centros de interpretación en los accesos a los atractivos y en la localidad de Las Lomitas entre otros. Con el apoyo de programas a nivel nacional y/o provincial es posible gestionar este tipo de infraestructura que redundará en la mejora de la calidad de la oferta.



*Aninga ó biguá víbora (Anhinga anhinga)*

Entre los numerosos ejemplos a nivel nacional encontramos el mirador para la Observación de Aves en la Laguna de Mar Chiquita y el Centro de Interpretación de la Reserva de Uso múltiple y Bañados del Rio Dulce y Mar de Ansenzuza en la Pcia. de Córdoba. Dicho centro se ubica en la localidad de Mar Chiquita, en un predio con acceso vehicular, cuenta con un amplio salón central, con paneles descriptivos y una galería exterior que ofrece la posibilidad de observar las aves mediante instrumentos ópticos que se encuentran a disposición del público. Dicho centro cuenta con personal capacitado para la atención de los visitantes.

Otro lugar de amplio desarrollo es la región de Esteros del Iberá en la Pcia. de Corrientes. Existen varias localidades con diferente grado de infraestructura desarrollada y diversos niveles de oferta. Centros de interpretación, miradores, muelles y campings ofrecen infraestructura para la observación de aves y fauna. Toda la zona cuenta además con cartelera que informa al visitante sobre la región y su importancia de conservación.



Observatorio de Aves Laguna de Mar Chiquita, Córdoba.



Centro de interpretación de la Reserva de Uso Múltiple Bañados del Río Dulce y Mar de Ansenusa, Córdoba.



Carteles de precaución y de tránsito de fauna silvestre. Esteros del Iberá. Corrientes

Otro aspecto importante a desarrollar es un programa de capacitaciones y puesta en valor de los recursos. De esta manera trabajando con la población de Las Lomitas y localidades vecinas como Pta. Cambio Salazar y Fortín La Soledad se podrá apuntar principalmente a alumnos de escuelas de nivel medio, guías baqueanos, prestadores de servicios y vecinos interesados. Es importante acompañar este programa de capacitación con el diseño de folletería específica y la instalación cartelera informativa.



Avistando aves. Bañado la Estrella.

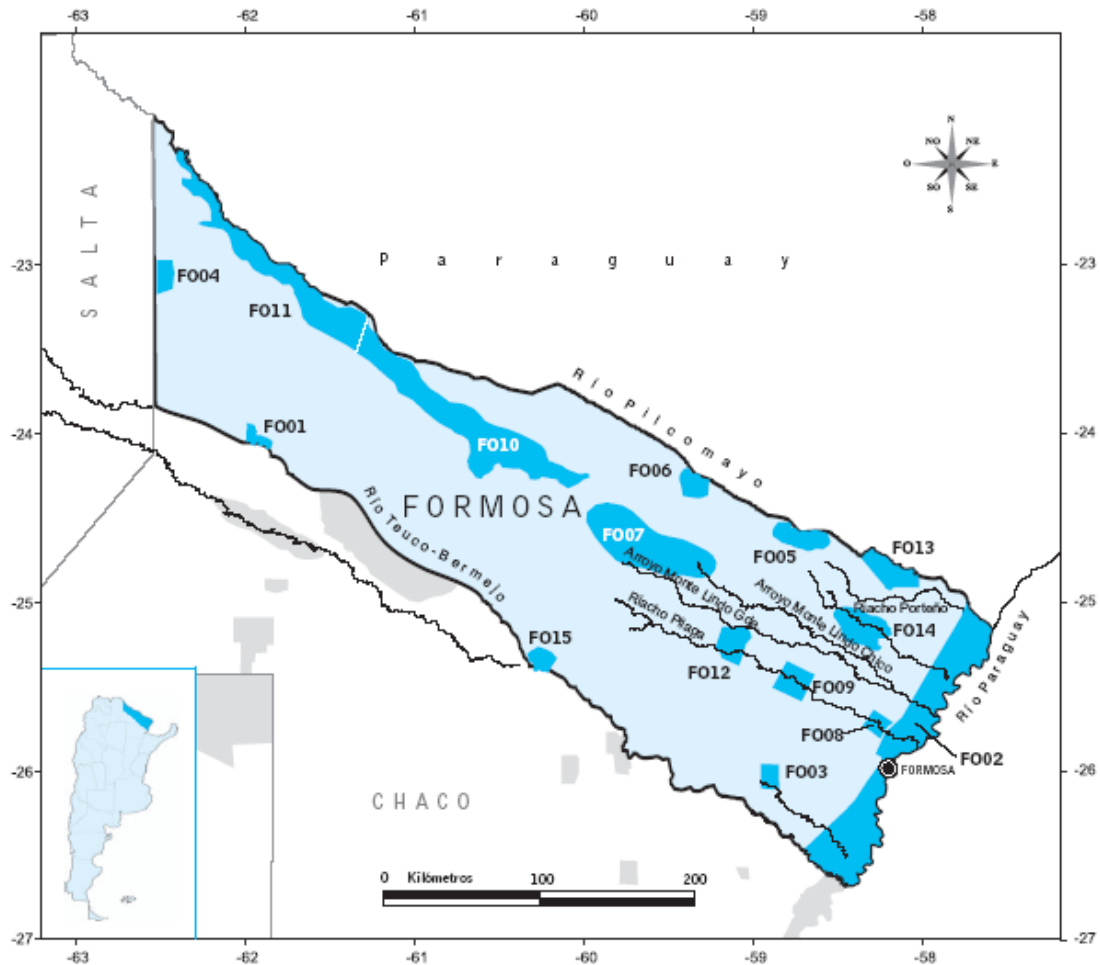

CÓDIGO	NOMBRE
F001	Reserva Natural Formosa
F002	Valle Fluvial del Río Paraguay
F003	Reserva El Bagual
F004	El Cantor
F005	Misión Taacaglé
F006	Fortín Sargento Primero Leyes
F007	Nacientes de los riachos Monte Lindo y Tatú Piré
F008	Estancia Guaycolec
F009	Estancia La Alegría
F010	Bañado La Estrella Este
F011	Bañado La Estrella Oeste
F012	Pilagás III
F013	Parque Nacional Río Pilcomayo
F014	Riacho He He
F015	Riacho Saladillo

Figura 8: Áreas Importantes para la Conservación de las Aves. Formosa. 2005

<b>Edad</b>	<b>%</b>
50-65 años	<b>55</b>
35-49 años	<b>35</b>
más de 65 años	<b>7</b>
<b>Sexo</b>	<b>%</b>
Masculino	<b>69</b>
Femenino	<b>31</b>
<b>Tiempo del que dispone</b>	<b>%</b>
11 a 15 días	<b>57</b>
16 a 30 días	<b>21</b>
<b>Fuentes de información consultada</b>	<b>%</b>
Internet	<b>32</b>
Ferías	<b>22</b>
Agencias de Viajes	<b>18</b>
Amigos	<b>15</b>
Guías de viajero	<b>8</b>
<b>Combina con otras actividades</b>	<b>%</b>
(Turismo Cultural, Gastronomía, Golf, Turismo Rural, Pesca deportiva)	
Si	<b>98</b>
No	<b>2</b>
<b>Considera a Argentina como un destino</b>	<b>%</b>
Si	<b>72</b>
No	<b>28</b>

Tabla 3: Resultados de las encuestas sobre la actividad del "Birdwatching" (Observación de Aves) llevadas a cabo por el Ministerio de Turismo de la Nación.2007

## 5.6. Excursiones de Pesca Deportiva.

La práctica de pesca deportiva es una actividad de amplio desarrollo en la Argentina, particularmente en todo el litoral. La provincia de Formosa, rodeada por grandes ríos, cuenta con sitios favorables para el desarrollo de esta actividad y poblaciones de especies de gran interés como el surubí, dorado, pacú entre otros.

En Formosa la oferta de excursiones de pesca deportiva está reducida al este provincial, principalmente sobre en el valle fluvial del río Paraguay. Varios prestadores ofrecen servicios de diversa naturaleza con embarcaciones de variable capacidad y guías expertos. La actividad recibe anualmente un fuerte impulso con la realización de la Fiesta Nacional de la Corvina de Río en la localidad de Herradura.

Esta actividad requiere de cierta infraestructura básica para cubrir las demandas del público habitual: embarcaciones seguras y equipo de navegación adecuados, embarcaderos y muelles, lugares de acampe con mínimas instalaciones, guías capacitados, disponibilidad de carnada entre otros. En las condiciones actuales, la ausencia de estos elementos dificulta la prestación de servicios turísticos en el centro oeste de la provincia.

Actualmente la pesca deportiva no es ofrecida como producto por los operadores locales en el Bañado La Estrella ni en el Río Bermejo. Asimismo numerosos pobladores de la toda la región poseen afición y un vasto conocimiento de la actividad, que podría significar la base para el desarrollo de un grupo de guías de pesca locales con un correcto programa de capacitaciones.



Salida de pesca, río Bermejo.

El desarrollo de capacidades locales, la incorporación de nuevos conocimientos (como la pesca con mosca) y la instalación de infraestructura, permitirán el crecimiento de la oferta en su conjunto, potenciando el desarrollo de nuevos productos de variado interés como un Camping Organizado en la costa del Río Bermejo o del Bañado la Estrella que favorecería el desarrollo de esta y otras actividades recreativas.

### **5.7. Alojamientos y Gastronomía local.**

La oferta actual de gastronomía y alojamiento, está más dirigida hacia el público local y viajantes de comercio, que a la acotada afluencia de turistas.

En cuanto a los establecimientos dedicados al alojamiento, existe una diversa oferta de número de plazas y calidad de servicios. No obstante todos coinciden en el público que compone la demanda, esencialmente viajantes de comercio, trabajadores de empresas contratistas, investigadores y ocasionalmente turistas. (Tabla 4)

Alojamiento	N° Plazas	Servicios	Dirección	Tel	Mail
Portal del oeste	35	A/C, WIFI, comedor, estacionamiento	RN N°81 km 1457	0370-4548747/ 03715-437077	<a href="mailto:elportaldeloeste@ciudad.com.ar">elportaldeloeste@ciudad.com.ar</a>
Nueva sombra	31	A/C	RP N° 28 N	03715-437024/ 3704-345593	-
Hotel Lomitas	No proporciona datos	A/C, WIFI, estacionamiento	Güemes 570	03715-432137	-
Hotel Eva	80	A/C, WIFI, comedor, estacionamiento	San Martín 250	03715-432492/ 03715-5616015	<a href="mailto:evapadilladehrovatin@yahoo.com.ar">evapadilladehrovatin@yahoo.com.ar</a>
Hotel Los hermanos	38	A/C, WIFI, estacionamiento	Matienzo 558	03715- 432306	-
Alex María Belén		A/C, WIFI, estacionamiento	RN N°81 km 1466	-	-
Hotel Orígenes	24	A/C, WIFI, comedor, estacionamiento	RN N°81 km 1460	03704-4629993	<a href="mailto:origeneshotel@hotmail.com">origeneshotel@hotmail.com</a>
<b>TOTAL PLAZAS</b>	<b>208</b>	-	-	-	-

Tabla 4: Alojamientos en Las Lomitas.

Con la oferta gastronómica ocurre una situación similar. Los locales existentes ofrecen una acotada variedad de menús basándose en “minutas” y es poco común encontrar comidas típicas y/o platos regionales. Es clave trabajar en la revalorización de la gastronomía local, diversificar las cartas de menú y volverlas más atractivas. Ya que el saber culinario, las preparaciones de alimentos y recetas están presentes en casi todas las cocineras encargadas de los locales. Algunos establecimientos hoteleros cuentan con un mínimo servicio de gastronomía basado exclusivamente en comidas rápidas.



Empanadas de Charque, tradicionales en la región.

El público actual, tiene en general bajas expectativas en cuanto a la calidad del servicio solicitado, priorizando minimizar el nivel de gastos por sobre la calidad del servicio. Esta situación limita la calidad de la oferta y las prestaciones de un servicio acorde al mercado potencialmente demandante compuesto por turismo de naturaleza, de pesca y comunitario. Este público si bien no es extremadamente pretencioso a la hora de consumir alojamiento o gastronomía, requiere de condiciones mínimas, que hasta el momento no son cubiertas por ningún establecimiento hotelero y gastronómico. (Tabla 5)

Restaurantes/Comedores	Firma comercial	Servicios	Dirección	Tel
<b>Comedor</b>	9 de Julio		9 de Julio y Entre Ríos	03715-432582
<b>Copetín al paso</b>	Al paso Miguel	comedor-	Jorge Newbery (Terminal de Buses)	-
<b>Comedor</b>	La Familia	comedor	RN 81 y Entre Ríos	03704-766988
<b>Restaurant</b>	Alegui	A/C, WIFI, estacionamiento	RN 81 frente a CyW Combustibles	03715-618873
<b>Comedor</b>	Hotel Eva	A/C, WIFI, estacionamiento	San Martin 250	
<b>Confitería</b>	Pasty House	A/C, WIFI	Matienzo 461	03715-432277
<b>Confitería</b>	Bonanza	A/C WIFI	San Martin y Matienzo	-
<b>Comedor</b>	Patio del Asador	comedor, estacionamiento	San Martin y Belgrano	-
<b>Restaurant</b>	Portal del Oeste	A/C, WIFI, comedor, estacionamiento	RN N°81 km 1457	0370-4548747/ 03715-437077
<b>Copetín al paso</b>	Posta 08	A/C, comedor,	San Martin y de Julio	-

Tabla 5: Oferta gastronómica en Las Lomitas

Paulatinamente se evidencia un cambio favorable en la calidad de la oferta con la inauguración de nuevos establecimientos gastronómicos y hoteleros que parecen trabajar hacia a una mejoría de condiciones ya existentes.

La reciente incorporación en algunos establecimientos a sus “cartas de menú” de comidas tradicionales en la región como: empanadas de charque, sopa paraguaya, m’beyú, chipa guazú, chivitos y asados criollos parece vislumbrar un panorama más alentador. Siendo necesario afianzar este proceso de cambio con la incorporación de mejoras en la comodidad y servicios de atención más adecuados, en un proceso que eleve los estándares de calidad actuales.

## 6. PROPUESTAS.

Para el desarrollo de propuestas y líneas de trabajo, se tomarán en cuenta cuatro puntos fundamentales:

- **Fortalecimiento del destino.**
- **Creación de un producto turístico a través del diseño de circuitos regionales.**
- **Desarrollo de estrategias de comercialización.**

### 6.1. Fortalecimiento del destino.

El proceso que transforma “un lugar con alto potencial” en un **Destino Turístico** requiere de la identificación y fortalecimiento de productos específicos, y la descripción del “target” que compone el nicho de demanda identificada.

Seguiremos como guía los lineamientos aportados por el Plan de Inversiones Formosa 2015, donde se identifica al nicho de la demanda para el posicionamiento de los productos como un “target” con las siguientes características:

- *turista extranjero de entre 21 y 50 años*
- *que busca experiencias diferentes*
- *abierto a nuevas propuestas*
- *con un nivel sociocultural de mediano a alto y buen poder adquisitivo.*

El mismo documento proyecta la adecuación de las características de la oferta a los intereses de la demanda identificada: *“Se entiende que Formosa debe apuntar a crear una marca que asocie cultura y naturaleza, e incluso, a partir de allí, transferirla a productos alimentarios con identidad cultural local.”*<sup>13</sup>

En este sentido se propone el desarrollo de cuatro líneas de productos concretos que poseen una fuerte conexión entre sí:

- Turismo Comunitario
- Turismo de Naturaleza y Observación de Aves
- Pesca Deportiva
- Alojamiento y Gastronomía local.

Un flujo aún incipiente en la demanda, la exigua promoción por parte de los organismos competentes y la escasa infraestructura existente, mantienen al sitio aún en un estado latente para el desarrollo de la oferta a través de productos que mejoren la prestación de servicios. Este contexto parece desenvolverse en una lógica donde se pretende adecuar las características de la oferta al desarrollo de la demanda, generando resultados que se alejan de los paradigmas de una actividad sostenible y rentable para los actores involucrados y la población local en general.

---

<sup>13</sup> Plan de Inversiones Formosa 2015.

Solo a través de una política activa, con intervenciones contundentes y la implementación de criterios apropiados, se logrará fortalecer al destino y transformar a la incipiente actividad turística en uno de los motores para el desarrollo local. A continuación destacamos las principales acciones sugeridas:

- Promoción acertada y efectiva: Acciones de difusión y propaganda con un cuidado marketing en ferias y eventos especializados en turismo (FIT y ETI –CABA-, Feria de Aves de Sud América de San Martín de los Andes –Neuquén-, Feria de Naturaleza y vida Silvestre de Ibera –Corrientes-, etc), diseño de folletería, portal digital y página web, etc.
- Instalación de infraestructura: Construcción de muelles, embarcaderos, miradores, áreas de acampe con servicios, centros de interpretación, museos temáticos, etc.
- Acceso a líneas de créditos blandos/ Subsidios: La actividad turística necesita disponer de ciertos elementos para el correcto funcionamiento. La utilización de vehículos, embarcaciones, equipos de seguridad náutica, indumentaria adecuada, equipos de óptica, equipos de pesca, son algunos de elementos indispensables para el correcto desarrollo de las actividades. Hasta el momento los prestadores han hecho diversos esfuerzos a fin de desarrollar y sostener la actividad con la compra de equipos y elementos de trabajo. La mejora del equipamiento existente a través de una inyección de capital externa podría dotar a los prestadores de mayores y mejores recursos para desarrollar la actividad.

## **6.2. Creación de un Producto Turístico a través del diseño de Circuitos Regionales.**

- Se propone el diseño y la implementación de tres circuitos turísticos locales: Estos productos se comercializaran teniendo en cuenta los atractivos incluidos, los sitios visitados, la duración de las salidas y la calidad del servicio en general. Para ello es menester contactar operadores y ofrecer el paquete de servicios propuesto.
- Se propone el diseño de un folleto explicativo: El mismo debe contener información general del sitio, valores de los atractivos a visitar, información acerca del patrimonio cultural y natural de la región, mapas, datos históricos, referencias geográficas y climáticas, fotografías, datos útiles sobre alojamiento, gastronomía, rutas de acceso, etc.
- Se propone la creación de un espacio de información “on line” sobre el producto: A través de la creación de un link en el sitio [www.bañadolaestrella.org.ar](http://www.bañadolaestrella.org.ar) donde se puedan visualizar información sobre los circuitos y facilitar el contacto con los prestadores locales.

## **6.3. Circuitos Turísticos.**

Tomando a la Localidad de Las Lomitas como centro receptor de turistas en el oeste de Formosa. Se formulan tres circuitos para desarrollar las potencialidades en el punto 3: - Turismo Comunitario; Observación de Aves-Turismo de naturaleza; Pesca Deportiva y Alojamiento y Gastronomía.

Estos circuitos tendrán base en Las Lomitas y se apoyaran en la infraestructura ya existente en la localidad (alojamientos, gastronomía, transportes, servicios de salud, comunicaciones, servicios de seguridad, bancos- cajero automático, etc.)

Se propone el desarrollo tres circuitos específicos principales:

- a) *Circuito Bañado La Estrella y Comunidades Pilagás.*
- b) *Circuito Fortín La Soledad y Comunidades Criollas*
- c) *Circuito Río Bermejo y Estancia La Fidelidad*

Estas propuestas pueden ofrecerse de modo individual o combinarse y sumarse entre sí. Adicionalmente pueden ofrecerse “paquetes especiales” que impliquen mayor numero de jornadas o la combinación con otros destinos como el Parque Nacional Río Pilcomayo y la Reserva Natural Formosa, por ejemplo.

#### **A) *Circuito Bañado La Estrella y Comunidades Aborígenes Pilagás.***

Este circuito parte de Las Lomitas por la Ruta 28 en dirección Norte para llegar en el km. 14 a la Comunidad Pilagá (Km14); continuando por la Ruta 28 hasta el km 30 en la Comunidad de Campo del Cielo para luego transitar unos 20 km de ruta de tierra hasta la Comunidad de El Descanso. Desde estas últimas dos comunidades se puede ingresar al Bañado La Estrella.



<b>NOMBRE</b>		<b>BAÑADO LA ESTRELLA Y COMUNIDADES PILAGÁS</b>
<b>ATRATIVOS</b>		<ul style="list-style-type: none"> <li>• Confección de artesanías Pilagá en la comunidad Km 14; Campo del Cielo y El Descanso (cestería en carrandilla y piezas talladas de palo santo).</li> <li>• Chámpales dentro del espejo de agua de singular belleza escénica</li> <li>• Importantes congregaciones de aves acuáticas, presencia de especies difícil de observar en otros destinos, nidificación de aves acuáticas, reptiles y otros animales de singular atractivo (Yacarés, Curiyú, lobito de río, carpinchos entre otros)</li> <li>• Guías baqueanos.</li> <li>• Reconocimiento de flora y fauna.</li> <li>• Relato de técnicas de caza y pesca ancestrales.</li> <li>• Uso de Plantas medicinales.</li> <li>• Navegación en chalanas con guías baqueanos.</li> </ul>
<b>DURACION</b>		<b>1 JORNADA</b>
<b>AFLUENCIA ACTUAL VISITANTES</b>	<b>DE</b>	<ul style="list-style-type: none"> <li>• No existen datos precisos sobre la afluencia de visitantes, pero es aun escasa pese a la cercanía y buena accesibilidad.</li> </ul>
<b>RECURSOS EXISTENTES</b>		<ul style="list-style-type: none"> <li>• Acceso asfaltado a la comunidad del Laqtasatanyi (km 14) y a Campo del Cielo (30 km) de la RP N° 28 respectivamente.</li> <li>• Acceso a El Descanso: Camino de tierra en estado regular. Luego de excesivas lluvias sólo se puede ingresar en vehículos 4X4 (20 km).</li> <li>• Conocimiento por parte de los integrantes de la comunidad respecto de la fauna, flora y particularidades de la comunidad.</li> <li>• Gente interesada dentro de las comunidades en desempeñarse como guías.</li> <li>• Confección y venta de artesanías principalmente por parte de las mujeres.</li> <li>• Acceso cercano al Bañado La Estrella desde las comunidades.</li> </ul>
<b>RECURSOS NECESARIOS- ACCIONES REALIZAR</b>	<b>A</b>	<ul style="list-style-type: none"> <li>• Reacondicionamiento de sitios para la adecuada recepción de turistas/venta de artesanías dentro de la comunidad (SUM).</li> <li>• Relevamiento y trazado de senderos.</li> <li>• Diseño y construcción de embarcaderos.</li> <li>• Adquisición de embarcaciones y equipo de seguridad (salvavidas, bengalas, VHF, etc)</li> <li>• Talleres de capacitación en turismo (recepción y atención de</li> </ul>

visitantes, técnicas de guiado, etc.)

- Diseño de un folleto explicativo del atractivo
- Reacondicionamiento/colocación antena para señal celular

**POTENCIALIDAD A  
DESARROLLAR**

- Turismo Comunitario
- Observación de Aves
- Pesca deportiva
- Alojamiento y Gastronomía



Circuito Bañado La Estrella y Comunidades Aborígenes Pilagás.

**B) Circuito Fortín La Soledad y Comunidades Criollas (BAÑADO CRIOLLO)**



Este circuito parte de Las Lomitas en dirección Nor-Oeste por la Ruta Provincial Nº 32 hacia Fortín La Soledad (75 km de camino de tierra en regular estado). Actualmente el acceso se dificulta durante la época de lluvias, momento en el que sólo se accede dificultosamente con vehículo 4X4.

NOMBRE		BAÑADO LA ESTRELLA Y FORTIN SOLEDAD
ATRATIVIVOS		<ul style="list-style-type: none"><li>• Costa del Bañado La Estrella</li><li>• Navegación a través del Bañado La Estrella</li><li>• Palmares y chámpales dentro del espejo de agua de singular belleza escénica.</li><li>• Importantes congregaciones de aves acuáticas, presencia de especies difícil de observar en otros destinos, nidificación de aves acuáticas, reptiles y otros animales de singular atractivo (Yacarés, Curiyú, lobito de río, carpinchos entre otros)</li><li>• Particularidades de la Cultura Criolla en el entorno del Bañado la Estrella.</li></ul>
DURACIÓN		1 JORNADA
AFLUENCIA ACTUAL DE VISITANTES		<ul style="list-style-type: none"><li>• Poca afluencia. Visitado por pequeñas cantidades de turistas dispersos, y esporádicamente a través de grupos conducidos por operadores locales.</li><li>• Paulatinamente comienzan a llegar grupos de turistas</li></ul>

		conducidos por operadores de Buenos Aires y Chaco.
<b>RECURSOS EXISTENTES</b>		<ul style="list-style-type: none"> <li>• Presencia de guías baqueanos con mucho conocimiento de la zona, sus atractivos y las rutas de navegación.</li> <li>• Integrantes de la Comunidad dispuestos a participar en actividades turísticas.</li> <li>• Cierta conocimiento del contacto y del trato con turistas de los guías.</li> <li>• Presencia de prestadores locales que realizan excursiones de manera esporádica.</li> <li>• Puestos ganaderos criollos presentes como base.</li> <li>• Puesto de Policía provincial con equipo VHF.</li> <li>• Cabina de teléfono para eventuales comunicaciones (no siempre en funcionamiento).</li> <li>• Futuro centro de interpretación en Fortín La Soledad (Proyecto La estrella, JAICA)</li> </ul>
<b>RECURSOS NECESARIOS- ACCIONES REALIZAR</b>	<b>A</b>	<ul style="list-style-type: none"> <li>• Acondicionamiento/ construcción del área de acceso para las embarcaciones.</li> <li>• Acondicionamiento/ adquisición de embarcaciones seguras y en buen estado de mantenimiento.</li> <li>• Adquisición de equipo de seguridad para navegaciones (chalecos salvavidas, bengalas, VHF, etc.)</li> <li>• Talleres de capacitación en turismo (recepción y atención de visitantes, técnicas de guiado, etc.)</li> <li>• Diseño de un folleto explicativo del atractivo</li> <li>• Reacondicionamiento / colocación antena para señal celular/ mejorar las comunicaciones</li> <li>• Acondicionamiento de un sitio que disponga de comodidades mínimas para la recepción de turistas (sanitarios, lugares de sombra, asientos y mesas para almorzar, etc.)</li> <li>• Capacitación en gastronomía y revalorización de los saberes locales en este aspecto.</li> <li>• Mantenimiento de la RP N° 32 a fin de garantizar los traslados independientemente de las condiciones climáticas.</li> </ul>
<b>POTENCIALIDAD DESARROLLAR</b>	<b>A</b>	<ul style="list-style-type: none"> <li>• Turismo Comunitario</li> <li>• Observación de Aves</li> <li>• Pesca deportiva</li> <li>• Alojamiento y Gastronomía</li> </ul>



Circuito Fortín La Soledad y Comunidades Criollas (BAÑADO CRIOLLO)

### C) Circuito Río Bermejo / La Fidelidad



Este circuito se inicia en la localidad de Las Lomitas y parte con rumbo sur a través de la Ruta Provincial N° 28. Tras 60 km se llega a la costa del Río Bermejo desde donde se podrían efectuar recorridos embarcados, caminatas por senderos en las márgenes del Río, campamentos y travesías. Este recorrido se encuentra actualmente sin pavimentar, y en muy mal estado de mantenimiento. La concreción de la obra de pavimentación del tramo RP N°28 Sur, planificada en el plan de obras Formosa 2015, es condición fundamental para el progreso de esta propuesta.

La conformación del área protegida La Fidelidad, tanto en la Jurisdicción de la provincia de Formosa como en el lado Chaqueño supone un interesante potencial a desarrollar, esencialmente teniendo en cuenta que en un periodo relativamente breve se podrá acceder a la costas del río Bermejo desde el lado formoseño valiéndose de accesos enteramente pavimentados.

Otra obra vial de equivalente importancia es la reapertura y pavimentación de la RP N° 9, que acompaña en una línea paralela al eje del Río Bermejo desde la localidad de Colonia Cano al este en su desembocadura en el Río Paraguay hasta el límite con la Pcia. de Salta al oeste<sup>14</sup>. Esta obra permitirá conectar la Estancia La Fidelidad (Formosa), con otras importantes

---

<sup>14</sup> Obra actualmente en ejecución. Plan de Inversiones Formosa 2015.

localidades en el este provincial como El Colorado y Pirané, ó facilitar el acceso a otros destinos como la Reserva Natural Formosa (APN) al oeste.

NOMBRE		RIO BERMEJO- ESTANCIA LA FIDELIDAD
<b>ATRATIVOS</b>		<ul style="list-style-type: none"> <li>• Costa del Río Bermejo, playa y barrancas.</li> <li>• Bosques ribereños, interpretación de la dinámica fluvial y su moldeo del ecosistema.</li> <li>• Pesca deportiva.</li> <li>• Observación de aves, huellas y fauna de difícil observación en otros destinos (tapires, pecaríes, yacaré negro, etc.)</li> <li>• Navegación en embarcaciones con Motor Fuera de Borda.</li> </ul>
<b>DURACION</b>		<ul style="list-style-type: none"> <li>• Entre una y tres jornadas dependiendo de la actividad, y demandas de los visitantes.</li> </ul>
<b>AFLUENCIA ACTUAL DE VISITANTES</b>		<ul style="list-style-type: none"> <li>• Inexistente</li> <li>• Algunos prestadores han relevado el área destacando su potencial y observando las actuales carencias</li> </ul>
<b>RECURSO EXISTENTE</b>		<ul style="list-style-type: none"> <li>• Acceso limitado a la costa del río.</li> <li>• Presencia de fauna y buen estado de conservación del ambiente.</li> </ul>
<b>RECURSOS NECESARIOS/ ACCIONES REALIZAR</b>	<b>A</b>	<ul style="list-style-type: none"> <li>• Conclusión obra de asfalto RP N° 28 Sur</li> <li>• Construcción de embarcadero.</li> <li>• Construcción de un sitio que disponga de comodidades para la recepción de turistas (sanitarios, lugares de sombra, asientos y mesas para almorzar, etc.)</li> <li>• Acondicionamiento de parcelas para camping organizado.</li> <li>• Diseño de un folleto explicativo del atractivo.</li> <li>• Colocación antena para señal celular / equipo VHF u otro sistema seguro de comunicaciones.</li> <li>• Construcción de un Centro de Interpretación de valores naturales y culturales con la propuesta a futuro de la creación de un Museo del chaco (pueblos originarios, pobladores criollos, primeros pobladores, navegantes del Bermejo, guerra del chaco, expediciones trucas por el rio, vapores, histórico...)</li> </ul>
<b>POTENCIALIDAD DESARROLLAR</b>	<b>A</b>	<ul style="list-style-type: none"> <li>• Observación de Aves</li> <li>• Pesca deportiva</li> <li>• Alojamiento y Gastronomía</li> </ul>

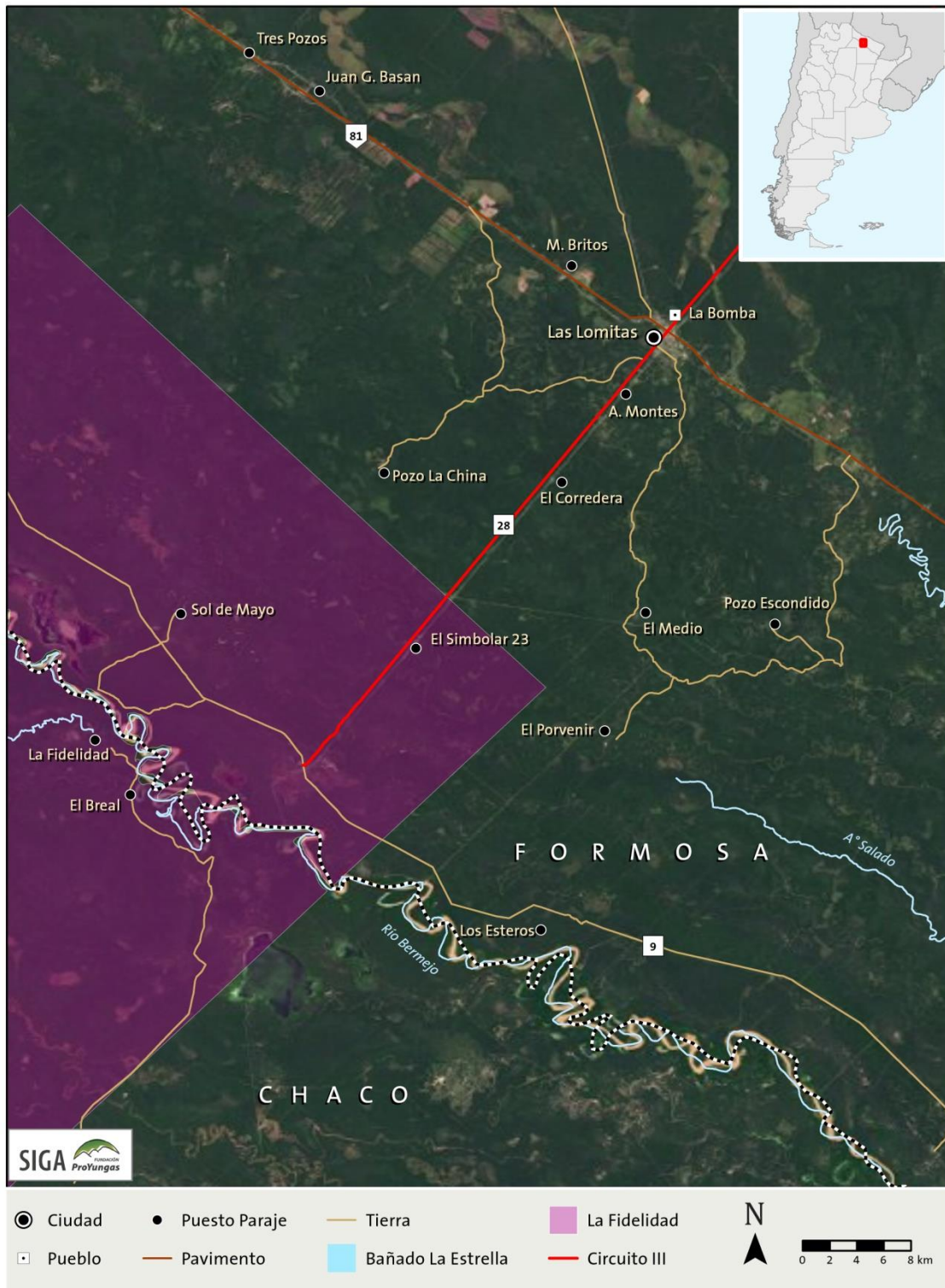

Circuito Río Bermejo / La Fidelidad

#### 6.4. Perspectivas y estrategias futuras.

El turismo es una actividad económica y debido a su escala a nivel global, es examinado muy de cerca en términos de sus impactos sobre el ambiente, la cultura y las sociedades. Algunas opiniones apuntan al poder del turismo de contribuir al crecimiento económico, mientras que otras enfatizan los impactos negativos sobre los ecosistemas, las sociedades indígenas y el patrimonio cultural. Es difícil atribuir una sola característica negativa o positiva al turismo en términos de su relación con el desarrollo sostenible. El turismo no es sólo bueno o sólo malo, puede ser ambos de acuerdo a cómo se planee, desarrolle y maneje y la buena manera de hacerlo suele llamarse “turismo sostenible”.

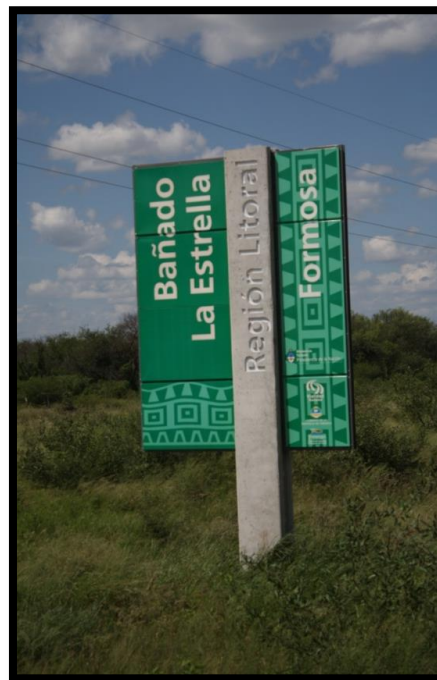

Nueva cartelería SECTUR sobre la ruta nacional N°81.

En este sentido nos encontramos con una característica particular: el producto se comercializa fuera del lugar en el que se produce. Vale decir que los principales centros en los cuales se encuentran los operadores están bastante (cuando no muy) alejados del destino en cuestión. Facilitar el contacto entre los prestadores locales y los operadores turísticos instalados en los importantes centros de emisión de turistas es una necesidad fundamental. Para ello se deberá integrar el concepto de sustentabilidad en el negocio de los operadores turísticos considerando aspectos ambientales, sociales y económicos en el proceso de desarrollo de los paquetes turísticos.



Nueva cartelería sobre la ruta provincial N°28.

El diseño de estrategias efectivas de comercialización con el involucramiento de actores locales, tanto de sector público, privado y de organizaciones, es un desafío a emprender que vigorizará el potencial local y el de la región.

La intervención y participación activa de la Dirección de Turismo de la Municipalidad de Las Lomitas, el Ministerio de Turismo de la Provincia de Formosa, el Ministerio de Turismo de la Nación, organismos académicos asesores tales como el IUF (Instituto Universitario de Formosa, carrera de Lic. en Turismo) y ONGs permitirán delinear un desarrollo legítimo de la actividad turística local y su proyección extra regional.

Identificar potencialidades y desarrollarlas mediante una planificación estratégica permitirá lograr un salto cualitativo en el desarrollo de la actividad turística de Formosa y particularmente en la localidad de Las Lomitas. Mediante la discusión de este documento invitamos a los diferentes actores a involucrarse y formar parte de este desafío.

## 7. BIBLIOGRAFÍA:

- **Banchs, R y Moschione, F.** 1994. Un Modelo para el Aprovechamiento sustentable del Loro Hablador en el Norte de La Argentina. Proyecto Elé.
- **Barros, M; Draque, J; Waller, T.** 2005. Conservación y Aprovechamiento de la Boa Curiyú desarrollado por la Fundación Biodiversidad.
- **Barros, M; Draque, J; Waller, T.** 2005. Contribución a la avifauna del Bañado la Estrella. Provincia de Formosa: Nuevos registros y consideraciones ecológicas. 2011. RAO. (AOP).
- **Braunstein, J.** 1993. Territorio e historia de los Narradores Maticos. Hacia una nueva carta étnica del Gran Chaco V.
- **Braunstein, J. y Dell’Arciprete, A.** 1996. Carta Étnica de Formosa. Proyecto de Participación de los Pueblos Indígenas. Buenos Aires: Centro de Capacitación Zonal/ Instituto Nacional de Asuntos Indígenas.
- **Brown, A. y otros.** 2010. Bitácora Bañado La Estrella. Dinámica fluvial de un espacio compartido. Fundación ProYungas.
- **Brown, A.** 2013. Travesía Bermeja. CHACO. Fundación ProYungas
- **Cano, M; Spagarino, C; Degano, W; Zerbato, M.** 2008. Territorio Indígena. Red de Unidades de Uso Especial.
- **Cano, M; Spagarino, C.** 2008. La Fidelidad. Propuesta de Área Protegida. Inédito.
- **Di Giacomo, A. S., M. V. De Francesco y E. G. Coconier (editores)** 2007. Áreas importantes para la conservación de las aves en Argentina. Sitios Prioritarios para la conservación de la biodiversidad. Temas de Naturaleza y Conservación 5:1-514. CDROM
- **Fundación Vida Silvestre Argentina.** 2005. The Nature Conservancy (TNC), Fundación Vida Silvestre Argentina (FVSA), Fundación para el Desarrollo Sustentable del Chaco (DeSdel Chaco) y Wildlife Conservation Society Bolivia (WCS). 2005. Evaluación Eco regional del Gran Chaco Americano / Gran Chaco Americano Eco regional Assessment. Buenos Aires. ISBN 950-9427-12-8
- **Gobierno de la Pcia. de Formosa.** Plan de Inversiones Formosa 2005-2015.
- **Japan Wildlife Research Centre Foundation (JWRC). JICA. 2012.** Proyecto de apoyo al uso sustentable de los recursos biológicos en la Provincia de Formosa para mejorar la calidad de vida de los pobladores locales.
- **Rainforest Alliance.** 2008 Buenas Prácticas para Turismo Sostenible.
- **Secretaría de Ambiente y Desarrollo Sustentable de la Nación.** Estrategia de Turismo Sustentable en Reservas de Biosfera y Sitios Ramsar de Argentina.
- **Secretaría de Turismo de la Nación. Dirección Nacional de Desarrollo Turístico.** 2007 Informe de resultados de las encuestas tomadas al público asistente a la Feria. Recopilación de ofertas incluidas en los Manuales de venta de los TTOO Británicos Birdfair 2007. Rutland (Gran Bretaña).
- **Vidal, A.** 2006. Cambio Lingüístico en situaciones de contacto multilingüe: Los Pilagá y los wichí de la Provincia de Formosa.

# ANEXO I

## Hoja de ruta: Plan de acción a corto plazo

### DIAGNÓSTICO DE ECOTURISMO

BAÑADO LA ESTRELLA

LAS LOMITAS

FORMOSA

### PRINCIPALES LINEAS DE ACCION A DESARROLLAR

#### **AUTORES**

Carlos Spagarino

Gisela Infantino

Fundación ProYungas

## **PRINCIPALES LÍNEAS DE ACCIÓN A DESARROLLAR**

- . CAPACITACION EN CALIDAD TURISTICA PARA ACTORES DIRECTOS
- . EDUCACION AMBIENTAL EN LA POBLACION LOCAL
- . TRABAJO Y PARTICIPACION INTERINSTITUCIONAL
- . PARTICIPACION ACTIVA EN LAS AUDIENCIAS DE IMPACTO AMBIENTAL (RUTA PROVINCIAL N°28 SUR)
- . DESARROLLO DE INFRAESTRUCTURA DE APOYO A LA EXISTENTE
- . FINANCIACION DE PROYECTOS

## **PLAN DE ACCION A CORTO Y MEDIANO PLAZO (Hoja de ruta)**

Para iniciar la ejecución de las líneas de acción, se propone el siguiente esquema de trabajo:

**1.** Desarrollo de dos encuentros-talleres para difundir y socializar la propuesta diagnóstica en las localidades vecinas de Posta Cambio Salazar y Fortín la Soledad.

Duración de cada taller: media jornada cada taller.

Fecha: a confirmar (propuesta, la segunda quincena de Agosto de 2014).

**2.** Elevar la propuesta diagnóstica final a las autoridades del Ministerio de Turismo de la Provincia de Formosa y solicitar su apoyo y participación formal.

Esta acción se realizará en conjunto y con la gestión oficial del Municipio de Las Lomitas. A la misma serán invitadas autoridades del Instituto Universitario de Formosa, Ministerio de la Producción y Ambiente de Formosa.

Lugar: Ciudad de Formosa.

Duración: una jornada.

Fecha: a confirmar (se propone la primer quincena de septiembre de 2014)

**3.** Presentación la propuesta diagnóstica al Ministerio de Turismo de la Nación:

Esta presentación debería realizarse con el apoyo y gestión del Ministerio de Turismo de la Provincia de Formosa.

Lugar: Ciudad Autónoma de Buenos Aires.

Duración: una jornada.

Fecha: a confirmar (se propone primer quincena de octubre de 2014).

**4.** Diseño e impresión de material gráfico y audiovisual para difusión y educación. Diseñar material de difusión (folletería) acerca de circuitos turísticos locales. La folletería deberá servir para aumentar la concientización de la población local y a modo de publicidad comercial. Se deberán desarrollar ideas para la preparación de material gráfico (banners, folletería, videos, etc).

Fecha: (segundo semestre de 2014).

**5.** Actividades de difusión. Realizar actividades de divulgación en escuelas de nivel inicial y superior sobre la importancia y función de los humedales, la conservación del medio ambiente

y el reconocimiento de especies vegetales y animales de la región; con especial énfasis en el Bañado La Estrella.

Fecha: (primer semestre de 2015).

**6. Difusión y Participación del Proyecto en Ferias y encuentros temáticos.** (FIT, ETI, Feria de Aves de Sudamérica, Feria de Vida Silvestre del NEA, etc.)

Será necesario contar con material gráfico y audiovisual para difundir los circuitos turísticos propuestos, el trabajo realizado, etc.

. Feria de Aves de Sudamérica: Desde el año 2010 se realiza anualmente en el mes de Noviembre la FERIA DE AVES DE SUDAMÉRICA con sede en la ciudad de San Martín de Los Andes, Pcia. de Neuquén. Argentina. Para la edición 2014 la sede del evento será la ciudad de Manizales, Colombia y para la edición 2015 será Paraty, Brasil.

<http://www.feriadeaves.com.ar/> Este destacable evento podría ser un ámbito de difusión internacional, del proyecto y los destinos propuestos.

Fecha: noviembre 2014 y noviembre 2015

. Feria de Aves y Naturaleza del NEA. Anualmente y durante del mes de mayo se realiza la FERIA

DE AVES DEL NEA, con sede en la localidad de Colonia Carlos Pellegrini, Esteros del Iberá, Provincia de Corrientes. Con contenidos de importancia regional, es un excelente sitio donde promocionar a la región.

Fecha: mayo 2015.

. Feria Internacional de Turismo: Es un importante evento anual de sector turístico, que se desarrolla en el predio ferial de la Sociedad Rural Argentina, en la ciudad Autónoma de Buenos Aires. El Ministerio de Turismo de la Provincia de Formosa propicia la participación a este evento, ofreciendo traslados y espacios de difusión durante la feria.

Fecha: noviembre 2014 y 2015

**7. Centenario de Las Lomitas.** En el mes de Noviembre de 2014, la ciudad de Las Lomitas celebra sus primeros 100 años. Se propone desarrollar un stand informativo durante el desarrollo de los festejos alusivos. Para esta ocasión será necesario contar con material gráfico y audiovisual específico, para difundir los circuitos turísticos propuestos, el trabajo realizado, la venta de artesanías, etc.

Localidad: Las Lomitas

Duración: a confirmar según cronograma de festejos.

Fecha: mes de noviembre de 2014.

**8. Preparación del material de difusión:** Se propone desarrollar material gráfico y audiovisual para difundir los circuitos turísticos propuestos, el trabajo realizado, promoción de artesanías, etc .

Localidad: Las Lomitas/Formosa/Proyungas

Fecha: julio a noviembre 2014.

**9. Conformación de un espacio de trabajo interinstitucional.** La creación de un Comité de

Seguimiento de las acciones y avances propuestos en materia de Ecoturismo. Este comité estará conformado aproximadamente por seis personas miembros de la sociedad local: representantes de la Municipalidad de Las Lomitas, prestadores de servicios vinculados con el turismo, comunidades originarias, ONG'S, etc.

Fecha: Segundo semestre 2014 y primer semestre 2015.

Duración: Dos reuniones semestrales.

**10.** Gestiones con el Instituto Universitario de Formosa, para el dictado de cursos específicos destinados a guías, a los intérpretes de naturaleza, personal de hoteles y restaurantes, etc. Estas gestiones incluirán la participación de la Municipalidad de Las Lomitas, Ministerio de Turismo de Formosa, Fundación ProYungas e Instituto Universitario de Formosa.

Fecha: Segundo semestre 2014

Duración: A confirmar

Lugar: Las Lomitas / Laguna Blanca

**11.** Diseño, construcción y acondicionamiento de un área de acceso para las embarcaciones, y un sitio que disponga de comodidades mínimas para el arribo de turistas (sanitarios, lugares de sombra, asientos y mesas para almorzar, etc.) en el sector vertedero RP N°28 y Fortín La Soledad (Circuito Bañado La Estrella y Comunidades Pilagás y Circuito Fortín La Soledad y Comunidades Criollas)

Fecha: Primer semestre 2015

Duración: A confirmar

Lugar: Las Lomitas

**12.** Relevamiento y trazado de senderos en el sector del vertedero RP N°28, Fortín La Soledad y comunidades Pilagá. (Circuito Bañado La Estrella y Comunidades Pilagás y Circuito Fortín La Soledad y Comunidades Criollas)

Fecha: Primer semestre 2015

Duración: A confirmar

Lugar: Las Lomitas

**13.** Adquisición de embarcaciones y equipo de seguridad (salvavidas, bengalas, VHF, etc), equipos de avistaje (guías de aves, binoculares, wathers, etc) (Circuito Bañado La Estrella y Comunidades Pilagás y Circuito Fortín La Soledad y Comunidades Criollas)

Fecha: Primer semestre 2015

Duración: A confirmar

Lugar: Las Lomitas

**14.** Reacondicionamiento de SUM y salones comunitarios en las comunidades de Campo del Cielo, El Descanso, la Bomba y KM 14. (Circuito Bañado La Estrella y Comunidades Pilagás)

Fecha: Segundo semestre 2015

Duración: A confirmar

Lugar: Las Lomitas

**15.** Diseño e instalación de cartelera informativa sobre los atractivos del área. (Circuito Bañado La Estrella y Comunidades Pilagás, Circuito Fortín La Soledad y Comunidades Criollas y Circuito Río Bermejo y Estancia La Fidelidad)

Fecha: Primer y segundo semestre 2015  
 Duración: A confirmar  
 Lugar: Las Lomitas

**16.** Gestiones para la recolección y el tratado de residuos del área del puente sobre la RP N°28. (Circuito Bañado La Estrella y Comunidades Pilagás)

Fecha: Primer semestre 2015  
 Duración: A confirmar  
 Lugar: Las Lomitas

**17.** Gestiones para el mantenimiento de la RP N° 32 a fin de garantizar los traslados a la Localidad de Fortín La Soledad independientemente de las condiciones climáticas. (Circuito Fortín La Soledad y Comunidades Criollas)

Fecha: Segundo semestre de 2014 y primer semestre 2015  
 Duración: A confirmar  
 Lugar: Las Lomitas

Actividades 2014	1	2	3	4	5	6	7	8	9	10	11	12
<i>Desarrollo de dos encuentros-talleres</i>												
<i>Elevar la propuesta al Min. Tur. Formosa</i>												
<i>Elevar la propuesta al Min. Tur. Nación</i>												
<i>Diseño material difusión y educación</i>												
<i>Feria de Aves de Sudamérica</i>												
<i>Feria Internacional de Turismo</i>												
<i>Centenario de la localidad de Las Lomitas</i>												
<i>Espacio de trabajo interinstitucional</i>												
<i>Gestiones con el Instituto Universitario de Formosa</i>												
<i>Mantenimiento de la RP N° 32</i>												
Actividades 2015	1	2	3	4	5	6	7	8	9	10	11	12
<i>Espacio de trabajo interinstitucional</i>												
<i>Actividades de difusión en escuelas</i>												
<i>Feria de Aves y Naturaleza del Nea</i>												
<i>Acceso para embarcaciones</i>												
<i>Relevamiento y trazado de senderos</i>												
<i>Reacondicionamiento de SIJM y salones</i>												
<i>Diseño e instalación de cartelera</i>												
<i>Recolección y el tratado de residuos</i>												
<i>Mantenimiento de la RP N° 32</i>												

## ANEXO II

### DIAGNÓSTICO DE ECOTURISMO

BAÑADO LA ESTRELLA

LAS LOMITAS

FORMOSA

### INCORPORACION DE APORTES Y PROPUESTAS

#### **AUTORES**

Carlos Spagarino

Gisela Infantino

Fundación ProYungas

## **Incorporación de aportes y propuestas durante la presentación del informe: ECOTURISMO EN LAS LOMITAS, FORMOSA. Diagnóstico del estado actual y propuestas para su desarrollo.**

El día 26 de abril de 2014, en la localidad de Las Lomitas se realizó la presentación del informe ECOTURISMO EN LAS LOMITAS, FORMOSA. Diagnóstico del estado actual y propuestas para su desarrollo. Durante la misma participaron autoridades municipales, representantes de la comunidad Pilagá de Campo del Cielo, diversos actores vinculados al Turismo (prestadores, propietarios de hoteles y Comedores), docentes, representantes de Gendarmería Nacional y organizaciones no gubernamentales (JICA, ProYungas, Fundación Gran Chaco, etc).

Durante la jornada se acordó la concreción de acciones tales como la divulgación del documento entre los presentes y la realización de aportes por parte de los concurrentes, la elaboración de un documento final y su difusión en las comunidades vecinas de Posta Cambio Zalazar y Fortín La Soledad. Finalmente la presentación de dicho documento ante las autoridades del Ministerio de Turismo de la Provincia de Formosa y Ministerio de Turismo de la Nación.

### **Aportes realizados durante el taller**

Como principales aportes y propuestas expresadas durante el mencionado taller podemos mencionar:

. La creación de un Comité de Seguimiento de las acciones y avances propuestos en materia de Ecoturismo. Este comité estará conformado aproximadamente por seis personas miembros de la sociedad local: representantes de la Municipalidad de Las Lomitas, prestadores de servicios vinculados con el turismo, comunidades originarias, ONG'S, etc.

. Teniendo como meta el aumento en la competitividad del destino, surge como prioridad la capacitación de los actores involucrados en la prestación de los servicios turísticos. En este sentido se propone como una línea de acción la realización de capacitaciones en diversas temáticas, para alumnos de diferentes niveles del sistema de educación formal.

. Frente a la presencia del Instituto Universitario de Formosa, en el que se dicta la carrera de Lic. en Turismo; se propone el dictado de cursos específicos destinados a guías, a los intérpretes de naturaleza, personal de hoteles y restaurantes, etc. Estos cursos podrían realizarse en Las Lomitas y/o proponer el viaje a Laguna Blanca (sede del IUF). Se deberá gestionar un acuerdo entre la Municipalidad de Las Lomitas – Ministerio de Turismo de Formosa - ProYungas – IUF a fin de poder gestionar, diseñar y financiar estas capacitaciones.

. Respecto del circuito propuesto para el Río Bermejo se consideró necesario abordar los siguientes aspectos:

a) Observar las obras planificadas para la pavimentación de las RP N° 28 Sur y RP N° 9 (accesos al Río Bermejo).

b) Proponer la incorporación a dichas obras de infraestructura que brinde alternativas de accesos a embarcaciones hasta el cauce del río Bermejo y la disponibilidad de salones para la comercialización de artesanías, áreas de acampe organizadas, etc.

c) Incorporar en la planificación de actividades eco-turísticas a la comunidad de El Espinillo (toba) del lado chaqueño.

d) Proponer el diseño e implementación de sistemas de “pasa-fauna” para reducción de la muerte por atropellamiento (principalmente de mamíferos mayores, muy abundantes en el área), y la instalación de cartelera informativa apropiada al respecto.

. Elevar la propuesta final a las autoridades del Ministerio de Turismo de la Provincia de Formosa y solicitar su apoyo y participación formal.

. Difundir y socializar la propuesta en las localidades vecinas de Posta Cambio Salazar y Fortín la Soledad.

. Realizar actividades de divulgación en escuelas de nivel inicial y superior sobre la importancia y función de los humedales, la conservación del medio ambiente y el reconocimiento de especies vegetales y animales de la región; con especial énfasis en el Bañado La Estrella.

. Diseñar material de difusión (folletería) acerca de circuitos turísticos locales. La misma deberá servir para aumentar la concientización de la población local y a modo de publicidad comercial. Haciendo particular énfasis para educadores y ponerlo a disposición de escuelas y docentes.

. Conformar un espacio de trabajo que promueva la participación de las instituciones gubernamentales, el sector privado y la sociedad civil en general.

. Diagramación de un plan de trabajo a corto plazo, para la priorización y ejecución de acciones concretas.